Bor.
24
d

Bor.

Beschreibung

24 d

Digitized by Google

<36607668740018

<36607668740018

Bayer. Staatsbibliothek

Digitized by Google

Bor.

24 d

Beschreibung

Digitized by Google

<36607668740018

<36607668740018

Bayer. Staatsbibliothek

Digitized by Google

Digitized by Google

Historisch-geographische

Beschreibung

des

Erzstiftes Köln

Eine nöthige Beilage zu des Herrn C. R. Büschings Erdbeschreibung.

Zweite verbesserte Auflage.

Frankfurt und Leipzig,
1783.

1.H

Digitized by Google

BIBLIOTHECA
REGIA
MONACENSIS

Digitized by Google

Vorbericht.

Wie klein und unansehnlich das Werklein ist, welches ich hiemit dem Publikum übergebe: so bin ich doch versichert, daß es nüzlich und willkommen sein werde. Es existirte bisher noch gar keine geographische Beschreibung des Erzstiftes Köln.

Denn des Martin Henriquez von Strevesdorf Descriptio historico-poetica wird wohl keinen Anspruch an jenen Namen machen; und was der Jesuit Harzheim am Ende der Bibliotheca Colonienſis aus ſeines Ordensbruders Hermann Crombachs noch ungedruckten Annalibus eccleſiaſticis & ciuilibus hat abdrucken laſſen, iſt nicht viel mehr, als was man von jenem Erzſtifte in andern Erdbeſchreibungen findet, und alſo faſt ſo gut als gar nichts. Dem Herrn Oberkonſiſtorialrath Büſching waren dieſe beiden Stükke nicht einmal be-

bekannt: wie ich dann mehrere Beispiele habe, womit ich den Beweis führen könnte, daß dieselbe, so wie fast alle andere, das Erzstift Köln betreffende Werke kaum über die Gränzen desselben gekommen sein müssen. Ob die Ursache hievon in der „Gleichgültigkeit „ der auswärtigen Gelehrten für die Geschichte und Statistik jenes Erzstiftes liege; und, falls dem also ist, „woher eigentlich eine solche Gleichgültigkeit kommen könne? „ errathe ich nicht.

Gar sehr viel nun habe ich auch in den angeführten und ähnlichen gedruck-

ten Werken nicht gefunden, das für mich brauchbar gewesen wäre. Mehr haben mir die Materialien *) ausgeholfen, welche im Palmischen Verlage zu Erlangen periodisch herausgegeben werden. Die ergiebigste Quelle aber waren mir ungedruckte Urkunden und mündliche Nachrichten; auch selbstangestellte Beobachtungen.

Hat dabei das Werklein die Vollkommenheit nicht erhalten, deren es fähig

*) Materialien zur geist- und weltlichen Statistik des niederrheinischen und westphälischen Kreises und angränzender Länder ꝛc.

Digitized by Google

fähig ist: so hoffe ich um so eher Nachsicht, da ich doch der erste bin, welcher nur so viel geleistet hat. Finde ich in der Folge mehr Unterstüzzung bei meiner Arbeit, und allenfalls Zugang zu den Quellen, ohne deren Gebrauch schlechterdings jeder Versuch, etwas vollständigeres zu liefern, fruchtlos bleiben muß: so soll man gewiß Nachträge und Verbesserungen nicht vergebens erwarten: und ich ergreife diese Gelegenheit, diejenige unter meinen Landsleuten, welche irgend nur die geringsten Unrichtigkeiten oder Mängel in dem Werklein entdecken

werden, um ihre gütige Belehrung zu ersuchen.

Uebrigens wird es zum Theile von der Aufnahme, welche dieser mein Versuch erhalten wird, abhangen, ob ich einen ähnlichen mit dem übrigen oder westphälischen Theile des Erzstiftes wagen werde oder nicht.

Digitized by Google

Historisch-geographische Beschreibung des Erzstiftes Köln.

Es ist keine einzige genaue Charte des Erzstifts Köln vorhanden. Hr. C. R. Büsching nennet folgende: Eine von 1583. welche Corn. Adger gezeichnet und Hogenberg gestochen; Eine andere und bessere (in zwei Blättern) von Joh. Gigas, welche Blaeuw und Janſſon gestochen; Endlich die neuere von Sanſon, Valk, Visscher, Homann, Scutter, Pierre Mortier, Reinier und Josua Ottens.

Digitized by Google

Dieſes Erzſtift theilet ſich in das **rheiniſche** und **weſtphäliſche**; jenes wieder in das **Ober-** und **Niederſtift**; endlich dieſes leztere in das **rheiniſche** und das **lippiſche** oder das **Veſt Recklinhauſen.**

Das **rheiniſche Oberſtift** enthält a) dieſſeits oder längſt dem linken Ufer des Rheines, die Aemter: **Andernach, Aldenar, Bonn, Bruel, Godesberg** und **Mehlem, Hordt, Lechenich, Zülpich, Rheinbach, Nurburg**; b) jenſeits Rheines die Aemter: **Aldenwied** und **Linz-Neuerburg**, endlich noch das Amt **Zeltingen** und **Rachtig** auf der Moſel. Das **rheiniſche Niederſtift** begreift die übrigen Aemter: **Köln** und **Deuz, Hülchrath, Linn** und **Uerdingen, Rempen, Liedberg, Rheinberg**, (wozu ehedem noch das Amt **Kaiſerswerth** kam.)

Dieſes **rheiniſche Erzſtift** hat zu Gränzen: gegen Morgen meiſtens den Rhein und das Herzogthum **Berg**; gegen Mittag einen Theil des Erzſtiftes **Trier**; gegen Abend dies nemliche Erzſtift, die **Eifel**, das Herzogthum **Jülich**, und das **Gelderland**; endlich gegen Mitternacht die Grafſchaft **Moeurs** und einen Theil der Herzogthümer **Berg** und **Cleve**.

Dieſe angränzende Länder laufen hin und wieder dergeſtalt in das Innere des Erzſtiftes hinein, daß ſie ganze Theile davon trennen, oder, wie das Meer

eine

eine Insel, umzingeln. So ist das Amt **Rheinberg** durch die Grafschaft **Moeurs** vollends von dem übrigen Erzstifte abgeschnitten; und so liegt das Amt **Zülpich**, wie ein Eiland, im Herzogthum **Jülich**. **Aldenwied** und **Linz** stellen eine Halbinsel vor; **Nurburg** und **Aldenar** hangen nur, wie mittelst einer Meerenge, an dem Mutterlande; das Amt **Zeltingen** und **Rachtig** aber so wie die Stadt **Rhens**, sind gar entfernet.

Bei diesem Mangel des Zusammenhanges, läßt sich nicht leicht eine Messung anstellen. So wie sich das Land zwischen dem linken Ufer des Rheines und dem Herzogthum **Jülich** hinunter zieht; mag die Strecke an 20 deutsche Meilen betragen. Hie und da ist die Breite sehr unbeträchtlich; anderwärts stärker. Vielleicht würden 3 Meilen, als die Mittelzahl für die Breite des **ganzen rheinischen Erzstifts**, angenommen werden können, wenn man dagegen die Landeinlaufenden Strecken und abgeschnittenen Theile eingehen lassen wollte. Sonach erhielt man 60 Quadratmeilen für das Areal dieses ganzen Erzstiftes.

Im Jahre 1669 wurden zum **leztenmale** die Ländereien darinn deskribirt; und, wiewohl nun a) aus der **nur** angegebenen Morgenzahl der Ländereien sich jenes Areal nicht bestimmen läßt, wofern man nicht auch genau den Raum kennet, welchen Städte, Dörfer, Gärten, Parken, Waldungen, Heiden, Landstrassen, Flüsse u. dgl. ein-

nehmen; und b) von jener Zeit an gewiß viel Land, was damals noch öde lag, urbar gemacht worden ist: so seze ich dennoch das Resultat jener Deskription aus dem darüber errichteten Catastrum hieher.

Nach demselben beliefen sich die **Ländereien**

Der kurfürstlichen Tafelgüter zu	5030¾ Morgen
Eines hochwürdigen Domkapitels zu	7570¾ ———
Des Cleri in- & extranei zu	90758 ———
Graf- und adlicher Höfen Ländereien	59875¾ ———
Graf- und adlicher Sizen Ländereien	32516 ———
Städt- und burgerliche Ländereien, von welchen per totum ohne die 4ta in den Höfen frei waren	21664¾
	21122 ———
Hausmanns- und Bauern-Ländereien	131119 ———
Summa	347992¼ Morgen

Diese Ländereien sind von verschiedener Güte und Ertrage, doch überall gesegnet. Die wenigst fruchtbaren sind in der Nachbarschaft der rauhen und gebirgigten Eifel, wo dagegen die Undankbarkeit des Ackers durch ergiebige Blei- und Eisengruben ersezt wird. So theilet der gütige Schöpfer seine Gaben weis-

Digitized by Google

weislich aus, und bewirkt dadurch Geselligkeit unter Menschen und Verbindung unter Länder.

Das Oberstift hat auf seinen Bergen und Hügeln einen vortreflichen Weinwachs, der für das Land eine überaus reiche Quelle der Nahrung und der Handlung abgiebt. Denn wohin wird der vortrefliche und haltbare **Bleichart** nicht verführet? Im Niederstifte wächst gar kein Wein: dagegen sind dessen Ebenen reicher an Getreide; auch wird daselbst der Flachsbau ziemlich fleißig getrieben.

An Waldungen ist nirgend im Lande Ueberfluß, woher das Hlz von Jahr zu Jahr theurer wird. Der Mangel des leztern trift aber vorzüglich das Niederstift, weshalben dahin eine jährliche starke Zufuhr von Steinkohlen aus den Gegenden der **Ruhr** gehet. Dieselbe werden in grossen Nachen den Rhein hinauf gebracht: höher als bis Bonn sind sie doch bisher nicht gekommen; wiewohl auch oberhalb dieser Stadt das Holz schon seltener wird. Torf wird auch gegraben, und besonders auf dem Lande gebrannt. Die andern Produkte des Landes, welche besonders in den Handel gehen, z. B. die Tuf- Grau- und Basaltsteine bei **Andernach**, **Königswinter** und **Unkel**, so wie die Kupferwerke bei **Breitbach**, die Sauerbrunnen bei **Tönnisstein** und **Roistdorf** erwähnen wir unten bei den Orten.

Ausser dem ehrwürdigen **Rheine**, welcher gesagtermassen das Erzstift in einer Strecke von bei-

nahe 20 Meilen theils durch- theils vorbeyflieſſet, wird daſſelbe noch von den Flüſſen **Nette**, **Aar**, **Erp** und **Nerß** gewäſſert. Die erſtern drei entſpringen aus den Gebürgen der **Eifel**, und fallen alle, der erſte bei **Andernach**, der zweite bei **Linz** und der dritte bei **Neuß**, in den Rhein. Die **Nerß** entſpringt im Jülicher land, durchläuft nur eine Ecke des Erzſtifts und fällt mehr unten in die **Maaß**. Sie haben alle vortrefliche Fiſche.

Betrachtet man dieſe vortrefliche Lage des Landes an dem erſten teutſchen Fluße; dieſen dankbaren, und zur Hervorbringung der verſchiedenſten Produkten tauglichen, dieſen ſelbſt an den nöthigſten Mineralien reichen Boden: ſo ſollte man ſagen, daß Handel und Gewerbe darinn in dem blühendſten Zuſtande ſeyn müſſen. Allein theils gibt es der Augenſchein, theils aber erweiſen es die, auf Landtägen und ſonſt vorkommenden, Klagen der Städte, daß dem nicht ſo ſei. Nimmt man z. B. die näher ans Holländiſche gränzenden Städte **Rheinberg** und **Urdingen** aus, welche von den andern wird alsdann noch eine Vergleichung mit den nahmhaftern Städten des fabrikreichen Berger-Landes, **Kaiſerswerth**, **Düſſeldorf**, **Elberfeld**, **Soblingen**, **Mülheim**; welche mit **Crevelt** und **Neuwied** in den nachbarlichen Grafſchaften **Moeurs** und **Wied** ꝛc. aushalten? In den meiſten dieſer genannten Städte ſind gewiß zwei Drittel des Handels in den Händen der Proteſtanten. Ein Umſtand, bei deſſen Erwägung es niemanden fehlen kann, die

Quelle

Quelle des Handelsverfalls im Erzſtifte Köln in der Intoleranz zu finden. Von der Stadt Köln werden wir mehr unten hören, daß deren Verfall unmittelbar auf die Auswanderung der Proteſtanten gefolget ſei. Nun aber, wem ſind die unglücklichen Zeiten des truchſeßiſchen Krieges, und die Verfolgungen nicht bekannt, welche die Anhänger und Glaubensgenoſſen des proteſtantiſch gewordenen Erzbiſchoffes von den eifernden Spaniern, Baiern und ihren eigenen Brüdern im Erzſtifte haben dulden müſſen? Man ſezte etwas darinn, dieſe nüzliche Unterthanen zu vertilgen: Und noch in unſern Zeiten muß ein neugewählter Erzbiſchoff in dem dritten Artikel ſeiner Kapitulation dem Domkapitel ſchwören, was noch von Kezzern und Schismatikern aus jenen Zeiten im Erzſtifte übrig ſein könnte, gleich anfangs ſeiner Regierung, nach allen Kräften, auszurotten. *) Doch ſcheinet dies blos nur noch ein Ceremoniale zu ſein, indem die Akatholiſchen, wo ſie ſich irgend noch im Lande finden, gewiß

*) — — Nec non, heißt es in jener Kapitulation, confeſtim & ante omnia in regiminis & adminiſtrationis noſtræ inchoatione omnes hæreticos & Schiſmaticos, ſi qui ex infelici adhuc fermento ſuperſunt, vna cum falſis & peruerſis eorum doctrinis, nouationibus & ſectis ad eccleſia & diœceſi noſtra bona fide & pro uiribus ex*terminabimus* & generaliter omnia alia in priſtinum catholicum ſtatum (prout ex iniuncti officii debito tenemur) reſtituemus & redintegrabimus.

wiß nicht über Druck oder Verfolgung von Seiten der Regierung klagen können.

Was die **Staatsverfassung** des Erzstiftes anlanget, so hat dieselbe viel Besonderes und Eigenes. Die Unterthanen werden durch vier Collegia von Landständen vorgestellet, und behaupten, ausser denen von Reichs- und Kreiswegen obliegenden Schuldigkeiten und gemeinen Nothfällen, zu keinen Landessteuern, Kollekten oder Kontributionen ohne freye **Einwilligung** verbunden zu sein, wie sie dann wirklich die Summen, welche sie auf den Landtägen bewilligen, nie anders als Subsidia charitativa nennen, und sich von dem Landesherrn darüber sehr verbindliche Reversalien ausstellen lassen. Auch führen sie aus diesem Grund seit undenklichen Jahren den Namen freier **Peterlein**.

Die vier Kollegia der Landständen bestehen aus A. dem **Domkapitel**, B. den **Grafen**, C. der **Ritterschaft**, D. den Städten.

Das **Domkapitel** nennet sich den Status primarius oder Vorderstand. Es hat dasselbe bekanntlich seinen Siz in der Stadt Köln, und enthält 50. Präbenden, wovon sowohl der Pabst als der Kaiser jeder eine besizen, und daher den Obersiz im Chor, wie auch ihre eigene Stalla und Kapläne oder Vikarien haben. Von den übrigen 48. sind die eine Hälfte Kapitular- und die andere Domicellar-Präbenden. Unter jenen sind **sieben** Prälaturen, deren

deren Beſizer die Domicellar-Präbenden turnatim begeben: und immer gelangt nur der älteſte Domicellar zu der nächſtfälligen Kapitular-Präbende. Unter den leztern ſind acht ſogenannte **Prieſter-Präbenden**, das heißt, ſolche, zu deren Erlangung die Aſpiranten kein adeliches Blut, wohl aber einen, auf einer Katholiſchen Univerſität erlangten, Gradum in der Gottes- oder Rechtsgelahrheit brauchen. Zwei von dieſen achten ſind der Univerſität zu Köln, unter dem Namen primæ und ſecundæ gratiæ, vom Pabſte ertheilet. Dieſe ſogenannte 8. **Prieſterherren** haben in allen Stükken gleiche Rechte und Befugniſſe, wie die übrigen, ſogenannten **gräflichen Herren**. Denn es iſt eine Obſervanz, nicht aber ein Geſez bei dem hohen Domſtifte zu Köln, daß, auſſer jenen achten, nur Reichsgrafen oder Fürſten, keinesweges aber Perſonen vom niederen Adel aufgenommen werden. Das Kapitel wählet nur aus ſeinem Mittel den Erzbiſchoffen, und leget demſelben eine Kapitulation vor, welche derſelbe beſchwöret. Zu den Landtägen werden zween gräfliche und ſo viel Prieſterherren nebſt dem Syndikus des Kapitels deputirt.

Das zweite Kollegium der Landſtänden oder den **Grafenſtand** machen aus 1. wegen Odenkirchen der **Kurfürſt**. 2. Wegen des Thurms bei Arweiler, der **Herzog von Ahremberg und Troy**. 3. Wegen Bedbur, Alfter und Hackenbroich der **Erbmarſchall Graf von Salm**. 4. Wegen Erp, **Graf von Salm zu Bedburg**. 5. Wegen

Saffenburg **Graf von der Mark.** 6. Wegen Wevelinghofen **Graf von Bentheim-Tecklenburg.** 7. Wegen Helfenstein **der nemliche.** 8. Wegen der Erbvogtei Köln, **Graf von Bentheim-Bentheim.** 9. Wegen Alpen, **Graf von Bentheim-Steinfurt.**

Der dritte oder **Ritterstand** bestehet aus den Besizern jener adelichen Gütern oder Sizen, welche zum Landtage qualificirt sind.

Zum leztern oder dem **städtischen** Kollegium gehören die sogenannten Municipal-Städte des Erzstiftes in folgender Ordnung: **Andernach, Neuß, Bonn, Arweiler, Linz, Kempen, Rheinberg, Zülpich, Bruel, Lechenich, Unkel, Zons, Linn, Uerdingen, Rheinbach, Meckenheim** und **Rhense** deren jede ihre Deputirten schicket. Die beiden erstern führen das Direktorium.

Die gewöhnlichen Landtäge werden jährlich zu Bonn in dem Kloster der **Kapuciner** gehalten, und der Kurfürst schicket einen Kommissarius dazu. Viermal im Jahre versammelt sich ausserdem ein Ausschuß der Stände zu Köln. Diese Versammlungen heissen **Quartal-Konventionen.** Auf der leztern werden die Landesrechnungen revidirt.

Diese Landstände nun schlossen erst im J. 1463. und nachher im J. 1550. mit dem Erzbischoffe

Adolph

Adolph eine Vereinigung, welche unter dem Namen der **Erblandesvereinigung des rheinischen Erzstifts Köln** oder Vnito rhenanæ patriæ bekannt ist, und, in so weit dieselbe **geistliche** Dinge betrift, ein ungezweifeltes **Staats-Grundgesez**; in so weit sie aber **weltliche** Dinge betrift, **wenigstens** eine legem pactitiam territorialem ausmachet. Alle nach **Adolph** gefolgte Erzbischöffe haben dieselbe bestätiget, und selbst **Joseph Klemens**, welcher doch in einem, den 22. Jul. 1696. gegen das Domkapitel ausgegebenen, Dekret davon saget: „**Daß sie in einem Zeitpunkte, „wo nach dem bekannten Bauernkriege alles „drüber und drunter gegangen, seinem Vor„gänger Adolph aufgedrungen worden „sei,,** auch in einem Schreiben an des Kaisers Maj. vom 19. März 1702. die Frage aufwirft: an pactum eiusmodi resolutorium potestatis Principis inter principem ecclesiasticum & subditos ualeat, quorum ille ne quidem uolens, propria authoritate, regimine cedere potest &c. . . . . In der That schränket diese **Vereinigung** die Macht des Landesherrn zu Gunsten der Stände, besonders aber des Domkapitels, auf eine ungewöhnliche Art ein. Die auffallendsten §§. derselben sind folgende: Es wird keinem Erzbischoffe gehuldiget, bevor er diese Vereinigung beschworen habe. Derselbe kann, **ohne Wissen und Willen des Kapitels und gemeiner Landschaft**, keinen Krieg anfangen, noch die Unterthanen und ihre Güter verschreiben; noch die Güter der Ritterschaft mit

Zoll

Zoll zu Wasser oder zu Lande belegen; noch Leistschuld machen. „Wannee (sind die Worte „des 15. §.) ein Kapitel Nutz und Noith „bedunkt sein, es sei in geistlichen oder weltlichen „Sachen, Edelmanne, Ritterschaft und Stede bey „sich zu beschreiben, dat sie dat doen mogen, son„der Jndragt des Herren, und dat alsdann die„selve Landschaft dem Kapitel folgen sall, daruf „Ritterschaft, Stede und gemeine Landschaft dem „Herren schweren sollen, und anders nit.„ — „§. 16. Item desgleichen of Sache were, dat „Edelmanne, Ritterschaft oder Stede semmentlichen „oder insonderheit von deme Capitel umb redliche „Ursache begerden, auch inmassen vurß beiein zu „kommen, dat sall ihn dat Capitel nit weigeren, „und of dat also geweigeret würde, des doch nit „sein en sall, so sall ein Erff-Marschalk des Ge„stichts van Collen die Macht haven, in gleicher „Maßen zu doin, desselven der Marschalk nit wei„geren noch Verzug machen sall.„ — Weiter solle der Erzbischoff immer zween Herren aus dem Kapitel in seinem Rathe haben; Jm Falle derselbe nun aber wider diese Vereinigung handelte, und darinn, ungeachtet der Gegenvorstellungen des Kapitels, fortführe, so soll dieses Macht haben, die Stände zu sich zu beschreiben, und leztere sollen alsdann ihm, dem Kapitel, keinesweges aber dem Herrn mehr Folge leisten: und das zwar bis daran der Herr sich eines bessern besinnen werde.

Das

Das andere **Staats-Grundgeſez** iſt die Kapitulation, welche jedem neugewählten Erzbiſchoffe von dem Domkapitel vorgeleget wird, und welche dieſer feierlich beſchwören muß. Trift der Vorwurf, welchen **Joſeph Klemens** der **Erblandsvereinigung** machte, dieſelbe; ſo weiß ich nicht, welchen er ſeiner Kapitulation hätte machen können: Denn, auſſerdem daß in dieſer jene beſtättiget, und in ihren hauptſächlichen Artikeln wiederholet wird, geſchieht hier noch ein weit mehreres zur Erweiterung der domkapitulariſchen Macht auf Unkoſten der landesherrlichen. Wir wollen aus der leztern, welche uns bekannt worden iſt, ſo viel hieher bringen, als zu unſerer Abſicht die Staatsverfaſſung des Erzſtifts aufzudecken, gehöret.

Erſt verſpricht der Erzbiſchoff, Kezzereien und Kezzer in ſeinem Erzſtifte möglichſt auszurotten, und zu dieſem Ende dem vom Pabſte deputirten Inquiſitor einen eignen beizufügen, und denſelben, wie billig, zu ſalariren; ſowohl Provincial- als Episkopal-Synoden ſtatutenmäßig zu halten, und einzig darinn öffentliche geiſtliche und Kirchen-Sachen, überhaupt aber alle wichtige Sachen, woher der Kirche ein Schaden zufliſſen könnte, anders nicht, als mit Wiſſen und Willen des Kapitels, abzuthun, aus dieſem Grunde zween, von dem Kapitel zu deputirende, Perſonen in ſeinen Rath aufzunehmen, und die übrigen Räthe, bei ihrer Aufnahme verſprechen zu laſſen, daß ſie keiner Rathsverſammlung beiwohnen wollen, wo Sachen ohne Beiſein und

Ein-

Einwilligung der Kapitular-Räthen beschlossen würden, zu welchem und noch anderm Ende alle Räthe, Amtleute, Einnehmer, Sekretarien, Registratoren und übrige kurfürstliche Bediente, ohne Unterschied dem Kapitel den Eid der Treue, und daß sie die **Erblandsvereinigung** beobachten wollen, schwören sollen; — keinen Landtag, ohne erst dem Kapitel die Ursache entdeckt, und dessen Bewilligung eingeholet zu haben, auszuschreiben; keinem Reichstage oder anderer Zusammenkunft, worauf etwas zum Nachtheil der Kirche oder des Kapitels vorgehen könnte, beizuwohnen, ohne vorab lezteres zu ersuchen, daß es ihm zwo Personen aus seinem Mittel, und nach seiner eigenen Wahl zugesellen möge; die Erblandsvereinigung in all ihren Klausulen zu beobachten; das Erzstift nicht zu vertauschen, zu veräussern oder loszuschlagen; so wie auch keinen Administrator, Gubernator, Successor, Accessorem substitutum, Coadiutorem oder eine dergleichen Person, ohne Wissen und Willen des Kapitels aufzunehmen, zu deputiren oder zu erhalten; im Falle der, mit kapitularischem Consens geschehener, Dimißion des Erzstifts aber, alles, was er, der Erzbischoff, bei Antritt der Regierung von Gütern bei der Kirche gefunden, oder während derselben erworben hat, ohne die geringste Ansprache oder Forderung, bei derselben zu lassen, oder derselben allenfalls zu restituiren; alle sowohl geistliche als weltliche Beamten, wie sie immer Namen haben, zu vermögen, daß sie sich dem Kapitel mittelst Eid und Handschrift verbinden, im Falle er, der Erzbischoff,

durch

durch den Tod, Gefangenschaft, oder dadurch, daß er ohne Einwilligung des Kapitels einen Koadjutor, Administrator u. dgl. angenommen hätte, oder sonst auf eine andere Art des Erzstiftes verlustig würde, auf der Stelle alle Städte, Schlösser, Herrlichkeiten ꝛc. dem gedachten Kapitel zu eröfnen; ihm allein von Stund an zu gehorchen und nur denjenigen anzunehmen, welchen dasselbe surrogiren würde; Kein Mitglied des Kapitels, aus welcher Ursache das auch sein könnte, in Verhaft zu nehmen, sondern wofern er, der Erzbischöff, gegen irgend eines zu klagen habe, dasselbe vor dem Kapitel zu belangen, und an dessen Ausspruche sich zu begnügen; keine, irgend einem Kapitular oder andern Geistlichen des Erzstiftes zuständigen, Güter mit Arrest oder Sequestre zu belegen, so lange der Eigenthümer vor Gericht zu stehen sich nicht weigern wird; sich um die Disciplin, Adelsprobe oder irgend ein anderes Geschäft des Kapitels, (so lange dieses von jener Disciplin nicht abweichet) zu bekümmern; keine Sache, die irgend einen Canonicus, Vicarius oder Beneficiatus des Kapitels angehet, abzutheilen, sondern dieselbe, auf deren Ersuchen, an das Kapitel zu remittiren, und diesem eine Frist zu bestimmen, binnen welcher dasselbe Recht sprechen solle; — — das General-Vikariat allemal einem Kapitularen anzuvertrauen; die Archidiakonen in der freien Ausübung ihrer Jurisdiktion zu belassen; keine Zehnden, Subsidien oder Exaktionen, selbst wenn Päbste, Kaiser oder Könige Indulten zu dem Ende ertheilten, ohne Einwilligung des Kapitels aus-

zu-

schreiben; falls es nun aber die Noth erheischte, und das Kapitel hätte eingewilliget, ein Subsidium charitatiuum vom Clero zu fodern; so soll das hergebrachtermassen von diesem, eigends zu solchem Ende in dem Kapitelhause zu versammelnden, Clero charitatiue erbeten, und derselbe nicht zur Mitzahlung eines, von den weltlichen Ständen beizuschaffenden, Subsidiums gezwungen werden; — — keine unbewegliche sogenannte Erbgüter, oder kostbare bewegliche Güter, Schlösser, Städte, Gründe oder Leute des Erzstifts ohne Willen des Kapitels zu veräussern oder in Pfand zu geben; keine Mann- noch andere Lehen ohne Bewilligung des Kapitels zu konferiren, sondern, wenn dieselbe durch Sterbfälle oder sonst, der Kirche wieder heimfallen, bei derselben zu lassen, mit denen, von Erzbischoff Theoderich weiland ertheilten Mannlehen aber nur diejenigen zu belehnen, welche darüber Siegel und Briefe vom Kapitel haben; den Aufwand des Hofes möglichst einzustellen; — dem Kapitel jährlich die ganze Einnahme und Ausgabe des Erzstifts zu berechnen, und, wenn die Zöllner, Kellner und andere Beamten ihre Rechnungen ablegen, das Kapitel, nachdem ihm vorab Abschriften dieser Rechnungen zugeschickt worden, zu berufen, um leztere mit zu untersuchen und zu quittiren ꝛc.

Ueber die **Kirchliche Verfassung** des Erzstifts Köln läßt sich nach dem, was die angeführte beiden **Staatsgrundgesezze** davon besagen, noch folgendes anmerken: Drei sogenannte **General-Vika-**

Vikarien oder officiales principales theilen mit dem Erzbischoffe die geistliche Gerichtsbarkeit, und verwalten dieselbe in dessen Namen, jeder über die ihm angewiesene und bestimmte Gegenstände. Der erste sogenannte Vicarius generalis *in pontificalibus*, Suffraganeus oder **Weihbischoff** vertritt die Stelle des Erzbischoffes in Weihungen, Consekrationen, und andern blos **bischöfflichen** Handlungen. Der zweite, Vicarius generalis *in spiritualibus* oder plattweg **General-Vikarius** genannt, besorgt die **geistlichen** Sachen: in desselben Gerichtsbarkeit gehören die sogenannten Actus voluntariæ iurisdictionis; so wie die **strittigen** Dinge oder causſæ fori contentiosi in des dritten, oder eigentlich und privative sogenannten **Officials** Gerichtsbarkeit einschlagen. Nach diesen kommen die Archidiaconi oder **Erzdiakonen**, welche ebenfalls einen Theil der geistlichen Gerichtsbarkeit versehen. Die Aufnahme derselben in das Erzstift fällt wahrscheinlicher Weise in den Ausgang des XII. Jahrhunderts. Man zählet ihrer sechs, zu Bonn, beim Domkapitel zu Köln, zu Xanten, zu Soest, zu Neuß, zu Dortmund. Jedes **Archidiakonat** ist in gewisse **Dekanate** oder **Christianitäten** eingetheilet, wovon jede ihren **Landdechant** oder Archipresbyter hat, deren verschiedene eine eigene, andere aber keine solche Gerichtsbarkeit haben. Da die Diöcesan-Rechte des Erzbischoffs von **Köln** sich in verschiedene benachbarte Länder, besonders die Herzogthümer **Jülich** und **Berg** erstrecken, so erhalten

die darinn befindlichen Landdechante ihre Gerichtsbarkeit durch Verträge des Erzstiftes mit den Fürsten jener Länder.

Den Umfang dieser geistlichen Gerichtsbarkeit des Erzbischoffes von Köln in die Länder seiner Nachbaren beschreibt der Jesuit **Herm. Crombach** folgendermassen. Eigentlich fängt dieselbe zwar am Rheine unter Andernach bei Sinzig und der Mündung des Arflusses an: allein sie erstrecket sich zugleich bei dessen Ursprung durch die Eifer weit in das Trierische und dessen Amt Daun, samt andern Orten: denn Daun, Ulmen, Hillesheim, Manderfeld, Weinfeld, Mehren, Kelberg, nebst andern Dörfern und Städten stehen unter derselben. Auch die Städte und Dörfer der Eiflischen Grafen Killville, Kronenburg, Geroltstein, Schleiden, Blankenheim gehören hieher. Diesemnach gehet dieselbe von dem Ursprunge der Ar an südwärts einige Länder des Kurfürsten von Trier, des Herzogs von Arenberg, der Grafen von Salm, Mark, Schleiden, Blankenheim durch; schließt Amblav, Malmundar, Montjoy, Porz (Porcetum) und das Herzogthum Jülich (ausser Heinsberg, Sittard und Wasserberg, welche nach Lüttig gehören) ein; erreichet fast die Maaß, und erstrecket sich bis an den Rhein und Neumagen nordwärts, wo sie das diesseits gelegene Stück des Herzogthums Cleve und einige Plätze von Geldern einschließt: alsdann geht sie über den Rhein, begreift das übrige Cleve jenseits desselben, so wie die ganze Grafschaft Mark, das

Für-

Fürstenthum Essen, das Vest Recklinghausen und das südliche Ufer der Lippe, die Gegend um Soest, die Herzogthümer Westphalen und Engern und das ganze Herzogthum Berg; läßt demnach die Grafschaften des Westerwaldes aus, und kömmt endlich bei Linz am Rheine wieder heraus, nachdem sie einen Umgang von fast 90 deutschen Meilen genommen.

Die Erbämter des Erzstifts sind I. das Erbhofmeisteramt, welches die **Grafen von Belderbusch**; II. das Erbmarschallamt, welches die **Grafen von Salm**; III. das Erbschenkenamt, welches die **Herzoge von Aremberg**; endlich IV. das Erbkämmereramt, welches die **Grafen von Plettenberg** versehen.

Die Landeskollegia bestehen: aus der hohen **Staats-Conferenz**, in welcher ein geheimer Conferenz-Minister und zween Conferenz-Räthe sizen; dem **Geheimen Rathe**; dem **Hof- und Regierungs-Rathe**; der **Hofkammer**; dem **Kriegsrathe**; dem **Akademie-Rathe** und endlich dem **Medicinal-Rathe.**

Das Militäre bestehet aus einem Regiment zu Fusse, wovon der gröste Theil zu Bonn in Besazzung liegt, einige Kompagnien aber im übrigen Erzstifte vertheilet sind; einer Husaren-Kompagnie; und einer Kompagnie Leibgarden von 50 Köpfen.

Das Personale der hohen und niedern Dienerschaft ist übrigens sehr ansehnlich, welches unter andern daraus erhellet, daß noch im Jahre 1761 bei der Land-Rent-Meisterei an Salarien 79357 Rthlr. Species 34 Albus 8 Heller ausgezahlt worden sind, und zwar ausschließlich des ganzen **Militäre** und des sogenannten **Stallamtes** oder der **Livrebedienten**. Hiezu kommen noch 1933 Rthlr. 26 Albus, welche für Ordinaria Salaria in die jährlichen Landesrechnungen gesezt werden, und nicht in jenem Landrentmeisterei-Statu begriffen sind.

Die Abgaben werden im Erzstifte von den Ländereien entrichtet, und ist des Endes der Simpelsfuß eingeführet. Auf den obbeschriebenen Landtägen wird die Anzahl der Simpeln jedesmal bestimmt, welche für das nächste Jahr auszuschreiben sind. Die Städte sind sämtlich wegen ihren Häusern zu 2911 kölnischer Gulden (jeden à 24 Albus) in quolibet Simplo angeschlagen. Diese Summe wird das Quantum intra muros genannt. Im J. 1760. wurde dieselbe für die nächsten 12 Jahre bis auf 800 Gulden heruntergesetzt, und so viel haben die gedachten Städte, auch nach Verfluß jener Zeit, bis zum Jahre 1773. jedesmal nur beigetragen. Alsdann ward denselben von den übrigen Ständen ein Vergleich angeboten, kraft dessen pro præterito (wiewohl der Rückstand seit dem Ausgange jener 12 Jahre bis hieher an 2 Millionen Gulden betrug) nichts gefodert; pro futuro aber, und so lange, bis das Commercium sich wieder in die Städte ziehen,

hen, und dieselbe in einen blühendern Zustand verſezzen würde, die Hälfte der Summe, wofür ſie, Städte, ehemals in quolibet Simplo angeſezt geweſen ſind, und alſo 1455½ Gulden für das Quantum intra muros feſtgeſetzt werden ſollte, welchen dann auch die meiſten Städte auf der Stelle angenommen haben.

Was die Steuerfreiheit der adelichen Sizzen und Güter betrift; ſo wurde ſich auf dem Landtage von 1603. dahin verglichen, „daß, im Fall einer „vom Adel zwei oder drei adeliche Sizze hätte, der„ſelben nur einer gefreiet ſein, und welcher vom „Adel nur einen Siz, und daneben keine andere „adeliche Höfe und Güter hätte, ſelbiger von den „halben Einkommſten ſothanen Sizes contribuiren, „wenn er aber auch ſonſten andere Höfe und Güter „hätte, welche in jährlicher Pfachtung ſo viel oder „mehr als des halben Sizzes Einkommſten ausbrin„gen würden, damit den ganzen Siz freien; da„fern gleichwohl ſelbige Höfe und Güter das Ein„kommen des halben Sizzes nicht adäquirten, als„dann den adlichen Gütern aus dem ganzen Siz „in deſcriptione ſo viel, als die halbe Einkommſten „jährlich ausbringen möchten, zugelegt und collektirt „werden ſolle.„ Dieſe Einrichtung führte viele Unbequemlichkeiten mit ſich, und gab Anlaß, den Simpelfuß im J. 1648. vollends auszuſtellen, und die Conſumtions-Auflage an deſſen Stadt anzunehmen, womit aber nur bis ins J. 1651. fortgefahren wurde. Im J. 1669. wurde ein neues Cata-

ſtrum eingerichtet und dabei beliebet, daß die graf- und adeliche Sizze in drei Claſſes abgetheilet, und davon die erſte in perpetuum ſteuerfrei ſein, die andere in perpetuum zur Halbſcheid angeſchlagen, und die dritte in perpetuum per totum collektiret, und nachdem, in dem gemeinen Land-Deſcriptions-Buche öffentlich angeſezt- und erfindlichen Anſchlage jederzeit verſteuert werden ſollen. Dieſemnach ergab ſich, daß der Grafenſtand fünf und die Ritterſchaft an fünf und ſechszig adeliche Size, und viele tauſend dazu gehörige Morgen Landes, Wieſen, Weingärten und dergleichen rentbare Plätze per totum frei überkommen, und daneben in dem kleinen erzſtiftrheiniſchen Bezirke noch 124 nur zur Halbſcheid in Anſchlag mitgebrachte adeliche Sizze innen habe; gegen 65 per totum befreiete gräf- und adeliche Sizze auch nur 25 pro æquivalenti zum Schazzungsbuche per totum eingebracht. Ueberhaupt ſoll die Ritterſchaft über fünf Theile von ihren adlichen Sizzen und darinn einſchlagenden Gütern vor und nach frei zu machen gewußt haben, und kaum einen ſechſten Theil verſteuern. Wie denn unter andern auch von denen, uneigentlich und blos des Beſizzers wegen ſogenannten, adlichen Höfen, welche vorhin, und vermöge Landtagsabſchiedes von 1599. per totum zu tragen ſchuldig geweſen, derſelben zu Gunſten, ſeit 1670. nur tres quartæ verſteueret werden und eine quarta frei bleibet, dergeſtalt, daß denſelben die ſchazbare gemeine oder Bauerhöfe, welche über 50 Morgen

in

in sich begreifen und unterhaben, gleich gehalten sind.

Wegen der Anlage der Clerisei hat es, seit der ersten Landes-Matrikul her, zwischen dieser und den weltlichen Ständen Schwierigkeiten gesezt. Leztere weisen derselben immer quartam partem der bewilligten Summen an: dagegen sagt das Domkapitel, daß Clerus kein Stand, und von den weltlichen Ständen billig nicht zu kollektiren sei; daß mit demselben in casibus extremæ necessitatis wegen eines Subsidii charitatiui in loco consueto gehandelt werden müsse ꝛc. Dergleichen Schwierigkeiten erzugneten sich besonders mehrere unter der Regierung des Kurfürsten **Max Heinrichs**, wo dann derselbe sich ziemlich der Meinung des Domkapitels gefüget hat. Die Halbwinner des Clerus zahlten, nach Ausweise des alten Descriptionsbuches, ihres Gewinns und Gewerbes halber, einen vierten Theil dessen, was die weltliche von ihren Höfen und Gütern abzustatten pflegten: Nun wurde ein neues Descriptionsbuch errichtet, und darinn der Anschlag der weltlichen Höfen, welche über 50 Morgen in sich begriffen, zur Hälfte geringert; Clerus glaubte sich also für künftig zu der Quarta jenes **verringerten** Anschlages verbunden: und **Max Heinrich** erkannte die Forderung für billig. In den Final-Landtags-Relationen weisen die weltlichen Stände noch immer die Quota Cleri dem Landesherrn an, wogegen dann das Domkapitel eine Pro- und jene Stände eine Reprotestation einwenden.

Der **westphälische** Theil des Erzstiftes ist in jedem Beitrage zu zwei Fünftheilen angeschlagen, und schicket derselbe jährlich sogenannte Deputirte ad audiendum & referendum nach Bonn, welchen die Proposition und der Abschied des Landtages mitgetheilet werden.

Der Betrag nun jenes jährlichen Beitrags ist, wie oben schon angeführet worden, nicht immer gleich groß. Der Landesherr leget in der Landtags-Proposition den versammelten Ständen die wahrscheinlichen Erfordernisse des einstehenden Jahres vor, und diese willigen alsdann bald mehr bald weniger Simpeln ein, die in gewissen Terminen ausgeschrieben und eingetrieben werden. Für das Jahr 1744 wurde die Summe von 163333$\frac{1}{3}$ Rthlr. nebst einem Donativ von 7000 Rthlr. zu Bewerfung des Kurfürstlichen Residenzschlosses bewilliget. Auf dem Landtage des Jahres 1763 wurden 20 Simpeln (jeden zu 26236 köln. Guld. 4 Alb. 10$\frac{1}{3}$ Hell. gerechnet) und also 524724 köln. Guld. 1 Alb. 11 Hell. ausgeschrieben. Hiezu die Quantæ Annuæ fixæ per Rhense, Straßfeld, Lovenich und Niederbodberg ad 832 köln. Guld. 4 Alb. gerechnet, kömmt heraus die Summe von Rthlr. cour. 161709. 47 Alb. 11 Hell. Nun waren noch vorräthig aus voriger Jahresrechnung Rthlr. 175603 27 Alb. 8$\frac{1}{10}$ Hell. Auch kamen noch einige andere Posten hinzu, also daß **General-Empfang** wurde: Rthlr. cour. 358309. 36 Alb. 9$\frac{1}{10}$ Hell. Davon erhielt der Landesherr ein **Subsidium** von

65000

65000 Rthlr; ein **Donativ** von 10000 Rthlr. zur Berittenmachung der Leibgarde 10000 Rthlr. und also zusammen 85000 Rthlr. Diese, und die übrigen Ausgaben z. B. Verpflegung des Landtages, Conventions-Diäten, alte und neue Pensionen, ordinaria Salaria, Unterhaltung der Husaren und des Stockhauses, extraordinaire Ausgaben auf den Rheinbau und sonst, an unbeibringlichen Restanten, an Restanten, an Comtoirs-Unkosten ꝛc. abgezogen, blieb ein Residuum von **mehr empfangen** Rthlr. cour. 145656. 1 Alb. $3\frac{11}{10}$ Hell. — Im Jahre 1765. wurden wieder 20 Simpeln, jeder zu 26230 Guld. 2 Alb. 8 Hell. mithin 524602. Guld. 6 Alb 7 Hell. ausgeschrieben. Der Ueberschuß aus voriger Landesrechnung ad Rthlr. 197790. 67 Alb. $4\frac{3}{10}$ Hell. die Quantæ annuæ fixæ u. dgl. wie oben hinzugerechnet, betrug der **General-Empfang** Rthlr. cour. 361385. 64 Alb. $3\frac{3}{10}$ Hell. das Kurfürstl. **Subsidium** wieder 65000 Rthlr. das **Eingewilligte** oder Donativ 20000 Rthlr. nebst noch 1000 anstatt Interesse angeschaften, und also im Ganzen 86000 Rthlr. Diese nebst den andern extra- und ordinären Ausgaben abgerechnet, blieb **mehr empfangen** als **ausgegeben** die Summe von Rthlr. cour. 19559. 16 Alb. $4\frac{3}{10}$ Hell. — Im Jahre 1779 betrug der Status vnius simpli 26658 Guld. 14 Alb. $6\frac{7}{10}$ Hell. und, da 18 dergleichen Simpeln ausgeschrieben wurden, die ganze Summe, mit Einschluß der Quantæ annuæ fixæ, 480687 dergl. Guld. $2\frac{3}{5}$ Alb. welche ausmachen in Rthlr. cour. 147903. $56\frac{3}{5}$ Alb.

Das Reſiduum vorjähriger Landesrechnung war 10636 Rthlr. 75 Alb. 6 8/10 Hell. und der **General-Empfang**: Rthlr. cour. 209018. 57 Alb. 7 4/10 Hell. An **Subſidien** erhielt der Kurfürſt 70000 Rthlr., zum **Schloßbau** 10000 Rthlr. (wovon die eine Hälfte aus dem Reduktions- und die andere aus dem Tilgungsfond genommen worden). Danach und nach abgezogenen andern Ausgaben erſchien ein Reſiduum von **mehr empfangen** als **ausgegeben** Rthlr. 9752. 75 Alb. 7 3/10 Hell.

Die Regalia des Fürſten ſind wegen dem Licent zu Uerdingen und den Rheinzöllen zu **Andernach**, **Linz**, **Bonn** und **Uerdingen** (der zu **Zoes** geht für das Domkapitel ab) wichtig. Den Zoll zu **Rheinberg** (welcher izt zu **Uerdingen** iſt) nebſt dem daſigen Ruhrzoll trat **Max Heinrich** nebſt der Adminiſtration deſſelben; ſo wie die Hälfte aller Einkünfte aus dem Zolle zu **Linz**, Kurfürſt **Ferdinand** dem Domkapitel ab. Von dem gedachten Zolle zu **Rheinberg** heißt es in der Kapitulation des Kurfürſten **Max Heinrichs**, daß deſſen jährlicher Ertrag ſeit einigen Jahren nicht mehr an die Summe von 4458 1/2 Goldgulden gereichet habe. Was derſelbe jährlich über dieſe Summe einbrachte, fiel der erzbiſchöflichen Tafel zu. Hieraus läßt ſich ungefähr auf deſſen Ertrag in Mitteljahren zu jener Zeit ſchlieſſen. Von dem Ertrage der übrigen läßt ſich nichts beſtimmtes angeben. Die Landzölle im Erzſtifte ſind verpachtet. Das Bergwerks-Regal

iſt

ist von wenigerm Belange. Der Kurfürst erhält daher den Zehnden, nicht des rohen Steines, sondern des geschmolzenen Metalls. Die Domänen werden administrirt, und bestehen theils aus Weintheils aus Landgütern. Sie sind eben auch nicht unbeträchtlich.

Um aus der Geschichte des Landes auch etwas hieher zu bringen, so ist bekannt, daß es jener Strich sei, welchen **Markus Vipsanius Agrippa** den **Ubiern** zur Wohnung angewiesen hat. Diese **Ubier** waren ein teutsches Volk, und bewohnten vordem das gegenseitige Ufer des Rheines. Ihre Nachbaren waren die **Schweifen** und **Katten**, vor deren feindseligen Ueberfällen sie sich endlich nur dadurch zu retten wußten, daß sie sich unter den Schuz der Römer begaben, von welchen sie dann, nach geprüfter Treue (wie **Tacitus** sagt) über das Rheinufer es zu bedenken, nicht aber dadurch beschränkt zu werden, versezt wurden. **Claudius** schickte, auf Zuthun seiner Gemahlinn **Agrippina**, welche in ihrer Stadt (denn lange müssen die Ubier nur die einzige gehabt haben, da **Tacitus** dieselbe schlechtweg das Oppidum Vbiorum nennet) geboren war, römische Veteraner und eine Kolonie dahin, woher ihr der Name Colonia Agrippinensis, uel Agrippinensium, und Colonia Claudia Augusta Agrippinensium gekommen ist, den sofort die ganze Völkerschaft gegen ihren ursprünglichen (ohne sich jedoch, nach des **Tacitus** Zeugniß, ihres Ursprungs zu schämen) gern vertauschte. Diese

Stadt

Stadt ward bald ansehnlich; erhielt das italische Burgerrecht; und (nachdem die Römer einem Theile Galliens den Namen des Landes gegeben hatten, an dessen Unterjochung sie nun einmal verzweiflet waren, und welches sie unterjochet zu haben doch so gerne scheinen wollten) den Titel einer **Hauptstadt des andern Germaniens.** Im fünften Jahrhundert kam dieselbe unter die Botmäßigkeit der Franken, bei welcher Gelegenheit sie freilich verwüstet, doch auch wieder hergestellt wurde, und selbst bei dem Theile jener Nation, welcher sich von den Ufern nannte (Franci ripuarii) die Hauptstadt, so wie, nach **Mainz**, die andere unter allen Städten Galliens ausmachte: denn Gallien blieb doch, troz dem römischen Stolze und den Niederlassungen der Germanen auf demselben, das linke Rheinufer mithin die sogenannte Germania prima & secunda nichts mehr und nichts weniger als ein Theil des belgischen Galliens, dieses leztere in seinem ausgedehntern Verstande genommen.

Was man so lange von einem gewissen **Maternus** geschrieben hat, welcher im ersten Jahrhundert der christlichen Zeitrechnung vom H. **Petrus** in jene Gegenden geschickt worden sein, und, nachdem er darinn mit vielem Erfolge das Evangelium geprediget, den Grund zu dem Bißthum **Köln** geleget haben solle, ist nun ziemlich für ein Mährchen bekannt, und das Dasein eines Bischoffes der kölnischen Kirche überall vor dem Anfange des vierten Jahrhunderts nicht erweislich. Um diese Zeit aber

hatte

hatte sie einen **Bischoff**, welcher der Kirchenversammlung zu Arles A. 314. beigewohnet und **Maternus** geheissen, doch bekanntlich nicht vom H. **Petrus** hat können gesandt werden. Diesen **Maternus** machen einige zum ersten **Erzbischoffe** von Köln, allein ohne Grund: da erweislich ist, daß keine Kirche der beiden Germanien vor dem achten Jahrhundert zu der Würde eines Erzbißthums erhoben worden sei. Erst unter den fränkischen Fürsten **Karlmann** und **Pipin** wurde ernsthaft an die Errichtung eines solchen für jene Provinzen gedacht. Eben damals war **Bonifacius**, welchen Pabst **Gregor II.** zum Bischoffe und dessen Nachfolger **Gregor III.** A. 732. zum Erzbischoffe konsekriret hatten, in Teutschland, und wurde, da er nur regionarius, oder an keinen bestimmten Siz gewiesen war, zum Vorsteher der zu erhebenden Kirche ausersehen. Nun starb A. 745. der Bischoff **Reginfried** von Köln, und erleichterte die Wahl jener Fürsten, die sich des ledigen Stules zu ihrer Absicht bedienten, indem sie denselben für einen erzbischöflichen erklärten, und **Bonifazen** darauf sezten, auch darüber die Bestätigung des Pabstes **Zacharias** erhielten. Nun ergab es sich, daß **Bischoff Gewielieb** oder **Gervilio** zu Mainz des Mordes beschuldiget, und auf einer Kirchenversammlung, welche **Bonifaz**, auf **Karlmanns** Befehl, ausgeschrieben hatte, der bischöfflichen Würde beraubet wurde. **Mainz** war bisher dem Stule von Köln, als dem einzigen **erzbischöfflichen** in Teutschland, unterworfen: Und doch

war

war jenes die Hauptſtadt des **erſten**, und dieſes nur die Hauptſtadt des **andern** Teutſchlandes. Dieſe, vielleicht auch noch andere, Ruckſichten beſtimmten bei jener Gelegenheit die genannten Fürſten, die Sache umzukehren; und ſo wurde **Bonifaz** nach **Mainz** verſezt, und ſeine neue Kirche vom Pabſte zur Metropolis für ganz Teutſchland erhoben, auch ihr namentlich **Köln** nebſt **Tungern** und **Utrecht** unterworfen. Auf dieſem Fuſſe blieben die Sachen ohngefähr 50 Jahre hindurch, bis, vermuthlich zwiſchen 794 und 799, der kölniſche Biſchoff **Hildebold** ſeiner Kirche die erzbiſchöffliche Würde neuerdings zuwege brachte. Dieſer Herr hatte ſich die Päbſte **Hadrian** und **Leo** ſowohl als **Karl den G.** (unter welchem er als Erzkaplan die Kirchenſachen im Reiche betrieb) ſehr verbindlich zu machen gewußt, auch vielleicht einigen Antheil an der Vorliebe, womit jener Kaiſer der Stadt **Achen** zugethan war: Nun hatte lezterer dieſe Stadt zum Sizze des Reiches beſtimmt, und ſah die Schicklichkeit ein, die Kirche, unter deren Sprengel ſie gelegen war, zur erzbiſchöfflichen zu erheben. Dies konnte damals um ſo füglicher geſchehen, da inzwiſchen wieder neue Bißthümer in Weſtphalen, um das neue Erzbißthum auszumachen, entſtanden waren; auch dem Erzbiſchoffe von **Mainz**, durch Unterwerfung dergleichen in Teutſchland neuerrichteter Bißthümer unter ſeine Gerichtsbarkeit, ein Erſaz für die Entziehung der Kölniſchen und Lüttticher Provinz geſchehen konnte. Denn wahrſcheinlicher Weiſe wurde leztere nebſt **Utrecht** dem neuen Erz-

biſchoffe

bischoffe gleich unterworfen. **Utrecht** blieb bis in das sechszehnte Jahrhundert suffragan, wo es unter den Päbsten **Paul** IV. und **Pius** IV. in den Jahren 1559 und 1560 eximirt und zum Erzbißthume erhoben wurde. Die von **Karl dem G.** gestifteten Bißthümer **Minden, Münster** und **Oßnabrück** kamen gleichfalls unter **Köln**, und erst durch den westphälischen Friedensschluß wurde **Minden** als ein Fürstenthum dem Marggraf von Brandenburg abgetreten; im Bißthum **Oßnabrück** aber blos die geistliche Gewalt des Erzbischoffes in Ansehung der Evangelischen aufgehoben.

Die neuen Erzbischöffe von Köln erhielten bald das **Pallium**, und sogar erlaubte dem Erzbischoffe **Bruno** Pabst **Anacletus** II. dasselbe, so oft ihm gut dünkte, anzulegen. Doch war dieses Privilegium nur personel: nicht aber jenes sich das Kreuz vortragen zu lassen und ein Prunkpferd (Naccus) zu halten. Pabst **Leo** IX. bestätigte denselben A. 1052. das Privilegium, gleich nach ihm oder seinem Legaten a latere bei Kirchenversammlungen in deren Dioces zu sizzen; das Recht, den Kaiser zu krönen, und die Unabhängigkeit von jedem Primaten, ausser dem römischen Stule. Daß nun aber die Erzbischöffe von Köln wenigstens schon im zehnten Jahrhundert diese Privilegia, mithin den **Primat**, gehabt haben, erhellet aus einer Bulle vom Jahre 968, worinn Pabst **Johann** XIII. dem Magdeburgischen Erzbischoffe **Adalbert** jenen Primat ertheilet, und nebenher den Erzbischöffen von **Mainz, Trier**.

Trier und Köln die nemliche Würde (parem honorem) konfirmirt. Hieraus läßt sich zum Theile der ehrwürdige Hontheim widerlegen, da er behauptet, daß das Erzbißthum Köln von jenem Pabste Leo IX. im J. 1049. dem Primatrechte des Erzbischoffes von Trier unterworfen worden sei. Lezterer erhielt freilich den Primat durch das belgische Gallien: allein nur durch das belgische Gallien in seinem engern Verstande, und mit Ausschluß der beiden Germanien genommen... Das obige Privilegium des ersten Sizes der Erzbischöffe von Köln nach dem Pabste hat in der Folge Pabst Innocenz IV. dahin ausgedehnet, daß er Arnolden zu seinem Legaten ernannt, und dadurch dessen Folger befugt hat, sich bis auf den heutigen Tag geborene Legaten des apostolischen Stules zu nennen. Sonst ertheilet noch jene Bulle des Pabstes Leons IX. dem Erzbischoffe von Köln die Würde eines Kardinals unter dem Titel: Johannes des Täufers vor der lateinischen Pforte. Ob dadurch nun aber der Purpur dem Erzstifte anklebig worden sei, also daß alle kölnische Erzbischöffe sich gleichfalls Erb- oder geborene Kardinäle des römischen Stules nennen könnten, ist zweifelhaft. Endlich wird kraft der mehrgenannten Bulle den Erzbischöffen von Köln die Erzkanzlerwürde des apostolischen Stules bestätiget. Ich sage bestätiget: denn schon Piligrim, der Vorfahr des Erzbischoffes Hermann, an welchen jene Bulle gegeben ist, übte das Amt eines Kanzlers unter Benedikt VIII. und Johann XIX; jener Hermann

aber

aber unter dem oftgedachten **Leo IX.** aus, da er selbst die Bulle, wodurch ihm seine Rechte und Privilegien bestätiget wurden, und in der Folge noch viele andere unterschrieben hat, wie sich dann fast von jedem Jahre der Regierung jenes Pabstes eine mit **Hermanns** Unterschrift vorfindet. Des leztern Folger **Anno** sezte das Amt unter den Päbsten **Viktor II.** und **Alexander II.** fort; ein Beweiß, daß das Privilegium nicht personell gewesen. Inzwischen kam, wegen der Abwesenheit der Erzbischöffe von Rom, allmählich auch sogar die Gewohnheit ab, bei den Unterschriften der Bullen des Erzkanzlers zu erwähnen, bis endlich im zwölften Jahrhundert Erzbischoff **Friederich** dieselbe wieder erneuerte: wenigstens findet sich eine in dessen Namen unterschriebene Bulle vom Jahre IIII. Auch scheinet der Gebrauch hierin seinen Grund zu haben, kraft wessen der römische Hof keinen Kanzler bestellet, sondern derjenige, welcher die Geschäfte eines Kanzlers versieht, sich nur einen Vicecancellarium (gleichfalls einen Stellvertreter des durch Abwesenheit verhinderten Kölnischen **Erzkanzlers**) nennet.

Nebst diesen Kirchenwürden besizzen die Erzbischöffe von Köln auch die eines **Erzkanzlers des H. R. Reichs durch Italien**. Den Ursprung derselben wollen einige in den Zeiten der Regierung Kaisers **Otto des G.** wieder finden: allein es ist erwiesen, daß damals die Erzbischöffe von **Köln** das Erzkanzleramt **durch Teutschland** verwaltet

 haben.

haben. Nach der Vereinigung Italiens mit dem Reiche hielt **Otto I.** die Gewohnheit bei, an die **Italischen** Schreine **italische Bischöffe** als Kanzler zu sezzen, und denselben die Besorgung der Geschäfte, welche Italien betrafen und daselbst expedirt wurden, anzuvertrauen; und dies vornemlich, wenn er, der Kaiser, gegenwärtig war. Den Schreinen **Teutschlandes** stand der Erzkanzler des Reiches vor, und in diesen wurde ausgefertiget, was nicht nur Teutschland, sondern auch Italien betraf; Dies wurde nemlich alles, nach Willkühr der Kaiser, so gehalten, es mogten nun die teutschen Kanzleien wirklich sich in Teutschland befinden, oder dem Kaiser auf einer Reise nach Italien, nebst dem Erzkanzler, dahin gefolget sein. Unter **Otto dem G.** standen mehrere Erzbischöffe zugleich den höchsten Kanzleien vor, und unter denselben auch **Bruno**, des Kaisers Bruder und Erzbischoff zu **Köln**; welcher nämlich vom Jahre 953 an, da er gewählet ward, bis zum J. 965, da er starb, in Ausfertigung **teutscher Reichs-Geschäfte** das Erzkanzleramt (so wie Bischoff **Wido** dasselbe in Italien) versah. **Volmar, Gero, Warinus, Evergerus** und **Heribertus**, Bruno's unmittelbare Folger am Erzstifte Köln, haben, so viel bekannt, jenes Erzamt weder in Teutschland noch in Italien verwaltet. Lezteres blieb noch immer bei italischen Bischöffen, bis **Heinrich II.** mit seinem Liebling **Eberhard von Bamberg** den Anfang machte, dasselbe an teutsche Bischöffe zu bringen, und zwar stand lezterer demselben noch im J. 1023 vor.

vor. Piligrim von Köln ist der erste Erzbischoff, welchem endlich das Erzkanzleramt durch Italien, (welchen die Kaiser nun eben so viel Ansehen, als jenem durch Teutschland geben wollten) anvertrauet worden ist: und zwar ist es wahrscheinlich, daß die Würde eines Erzkanzlers des römischen Stules, welche er bekleidete, demselben Gelegenheit gegeben habe, sich beim Kaiser Konrad um jene zu bewerben. Piligrims nachfolger Hermann, Anno, Hildolfus, Sigewinus, Hermann II. Friederich, Bruno, Hugo, mithin überhaupt neun Erzbischöffe von Köln, haben in einer ununterbrochenen Folge alle jenes Amt bekleidet; und zwar der erste, nach Piligrim, unter den Kaisern Konrad und Heinrich III.; die vier folgenden unter Heinrich IV. der sechste unter Heinrich V. und die beiden leztern unter Lothar II. Nach Hugo's Ableben kam Arnold I. auf den H. Stul zu Köln, ein Mann, der bekanntlich zu allen Geschäften untauglich war, und unter dessen vierzehnjähriger Regierung jenes Erzamt ruhete, da Kaiser Konrad III. theils nie nach Italien kam, theils die italischen Sachen in der teutschen Kanzlei ausgefertiget wurden; also daß auch kein anderer jener von Italien vorgesezet worden ist. Diese Zwischenzeit benahm indessen dem Rechte der kölnischen Erzbischöffe nicht das mindeste: denn, nachdem Arnold II. (welcher bisher das Kanzleramt bei der teutschen Kanzlei verwaltet hatte) im J. 1151 an die Stelle seines unthätigen Namensgenossen gekommen war, übte derselbe jenes Recht seiner Kirche

wieder aus, und nannte sich zum ersten einen Erzkanzler **durch Italien**, so wie er dann auch, da Kaiser **Friederich** I. 1154 sich in Italien aufhielt, um die italischen Sachen auszufertigen, denselben nicht verließ. Dieser Kaiser nennet ihn selbst in einem Diplom den Archicancellarius Italici regni. Ihm folgte am Erzstifte und im Erzkanzleramte **Friedrich**, welcher den gedachten Kaiser dieses Namens auf seinem zweiten Zuge nach Italien begleitete, und, nachdem er A. 1159. daselbst gestorben war, durch **Reinalden** ersezt wurde. Dieser war nicht so balde zum Erzbischoffe gewählet, als er nach Italien eilte, und schon das Urtheil, wodurch der Kaiser A. 1160. zu Pavia den Streit zwischen den teutschen Bischöffen von Bamberg und Würzburg endigte, unterschrieb. Dieser leztere Vorfall erweiset, 1) daß das Erzkanzleramt schon damals dergestalt an der Kirche von Köln gehaftet habe, daß dasselbe gleich nach der Wahl von dem neuen Erzbischoffe ausgeübet worden sei. 2) Daß die Urkunden über die Verhandlung teutscher Sachen, wenn dieselbe in Italien geschehen war, eben sowohl in italischen Kanzleien ausgefertiget worden sein, als dies in ähnlichem Falle mit italischen Angelegenheiten in Teutschland geschah. Von dieser Zeit an bedienten sich die Erzbischöffe von Köln öfterer des Titels der Erzkanzler **durch Italien** oder **des Italischen Reiches**, so wie die Erzbischöffe von Mainz derer **durch Teutschland**. **Reinald** bediente sich dieses Titels zuerst in seinen eigenen Briefen, worinn ihm seine Nachfolger, besonders im dreizehnten Jahrhun-

hundert, vielfältig nachahmten: da man im Gegentheile ein Beispiel dieser Art bei den Erzbischöffen zu **Mainz** erst im Jahre 1237 antrift. Nach **Reinald** verwaltete noch unter dem nemlichen Kaiser **Friedrich** I. dessen Nachfolger **Philipp** jenes Amt; so wie **Adolph** unter **Heinrich** IV. **Theoderich** unter **Otto** IV. und **Friedrich** II. Um diese Zeit soll die Gewohnheit aufgekommen sein, bei den Unterschriften der Urkunden den Namen des Erzkanzlers, in dessen Namen sie geschahen, auszulassen; wiewohl sich schon Spuren hievon in den Zeiten **Friedrichs** I. finden. **Engelbert** I. und **Arnold** III. übten ihr Recht unter Kaiser **Friedrich** II. auch noch aus, so wie deren Nachfolger **Engelbert** II. **Siegfried**, **Wichbold**, **Heinrich** II. **Wallram** und **Wilhelm** sich vielfältig in eigenen Urkunden den Titel des Amtes geben, welches unter **Karl** IV. die **goldene Bulle**, als durch die bisherige Reichsobservanz dem Erzstifte gleichfalls erblich und anklebend, erkennet und bestätiget. Seit dem zwölften Jahrhundert haben die Erzbischöffe von Köln aufgehöret, die Kaiser auf ihren Zügen nach Italien zu begleiten, dagegen aber zur Verwaltung ihres Erzamtes einen Vicekanzler substituirt, wozu dieselbe dann ein, dem Erzbischoffe **Heinrich** II. von **Ludwig dem Baiern** im J. 1310 zu Speier ertheiltes, Privilegium berechtigte. Da nun aber die Züge der Kaiser nach Italien ganz aufhöreten, und alle Sachen ohne Unterschied in der Erzkanzlei jenes Reiches ausgefertiget werden, in welchem der Kaiser sich aufhält; so ruhete bis heran

die Ausübung des Erzamtes, welches demungeachtet der Kirche von Köln so ungekränkt geblieben ist und hinfür bleibet, daß einzig nur eine Gelegenheit erfoderet wird, um dasselbe auszuüben.

Um hier von dem Ursprunge der kölnischen **Kurwürde** auch etwas anzuführen, so ist aus den Geschichten der kaiserlichen Wahlen bekannt, daß zu der Zeit, als diese noch bei allen Ständen des Reiches standen, und die Vornehmsten unter denselben blos einige Vorrechte dabei hatten, zu den leztern der **Erzbischoff** von Köln gehört habe; Er, der **Metropolit** der Provinz, welche den Königlichen Siz enthielt; der **Inaugurator** des neugewählten Königs; der **Erzkanzler** des Reichs war; und der endlich so oft zu Lebzeiten der Kaiser von diesen, um mit ihnen die Regierungs-Geschäfte zu theilen, berufen ward. Da nun aber die Fürsten, welche die **höchsten Stellen** im Reiche versahen, den Vorzug unter den übrigen erhielten; auch mit Ausschluß der leztern im dreizehnten Jahrhundert die höchsten Beamten des Reiches, **vermöge ihrer Erzämter**, das Wahlgeschäft an sich brachten; so entstand, aus einer Observanz des Reiches, zugleich mit dem Kurfürsten-Kollegium, dem Erzbischoffe von Köln seine **Kurwürde**, deren Rechte nie in der Folge angefochten worden, und welche sich einander wechselseitig zu schüzzen im J. 1300 **Wichbold** von Köln, und **Johann** von Sachsen übereingekommen sind. Nun besizet aber der Kurfürst von Köln, ausser denen, jedem andern Kurfürsten gemeinen,

Vor-

Vorrechten, noch einige ganz besondere für sich. So hat derselbe z. B. vermöge der goldenen Bulle, bei den Königs- und Kaiserwahlen, nach dem Kurfürsten von **Trier** die erste Stimme, und sizt, bei allen öffentlichen Handlungen, wenn sie in seinem Kirchsprengel oder ausser demselben in Italien und Gallien geschehen, zur Rechten des Kaisers, welche er dem Kurfürsten von **Mainz** einzig in dessen Sprengel und Erzkanzlerthum (seine eigene Diöces ausgenommen) einraumet. Daß Kurtrier wegen dem höhern Alterthume seiner Kirche jenen Plaz prätendirte, geschah ohne genugsamen Grund, indem nicht das Alter der **Kirche**, wohl aber des **Erzkanzleramtes** hier betrachtet wurde: Nun versahen aber dieses das eilfte, zwölfte und dreizehnte Jahrhundert hindurch einzig die beiden Erzbischöffe zu **Mainz** und **Köln**; bis endlich zu Ende des leztern auch **Trier** unter dem Titel **durch Gallien und das Königreich Arelat** hinzukam. Doch schlug **Karl IV.** den Mittelweg ein und bestimmte dem Kurfürsten von **Trier** den Siz gerade über dem Kaiser. Da nun aber derselbe immer noch Schwierigkeiten fand, so ward endlich A. 1653. im Kurfürsten-Kollegio der Vergleich getroffen, daß er mit Kurköln, in Rücksicht des Vorsizzes, alterniren sollte. Was das Recht des Kurfürsten von **Köln**, den römischen König zu krönen, betrift; so kam ihm dasselbe, wegen dem in seinem Kirchsprengel gelegenen **königlichen Sizze**, in den ältesten Zeiten zu. **Hildebald** übte es durch die Krönung **Ludwigs des Frommen** zuerst aus.

Bei Otto's des G. Krönung soll Erzbischoff Wichfried die Verrichtung derselben ausdrücklich aus dem Grunde gefodert haben: weil der Krönungsort in seiner Diöces gelegen sei, und Hermann aus diesem nämlichen Grunde zu der Krönung Heinrichs III. zugelassen worden sein. Nun bestätigte im J. 1052 diesem Hermann Pabst Leo IX. jenes Recht, so wie in der Folge die Päbste Eugenius III. und Alexander III. durch Konfirmations-Bullen. Endlich, da Karl IV. durch ein ewiges und immer geltendes Gesez, Achen zum Krönungsorte der römischen Könige bestimmte; so wurde dasjenige, welches dem Erzbischoffe von Köln bisher kraft seines Diöcesanrechtes nur zukam, demselben durch ein öffentliches Gesez zuerkannt. Nun geschah's in der Folge, daß die Krönung ausser Achen und der kölnischen Diöces (wie es das Gesez im Nothfalle zuließ) verrichtet, und der Kurfürst von Mainz veranlaßt wurde, Ansprüche auf die Ehre, dieselbe zu verrichten, zu machen. Der Streit wurde durch einen, am 25 Junius des Jahres 1657 geschlossenen, Vergleich beigeleget, kraft dessen der Kurfürst von Köln den von Mainz zur Alternativ annimmt, so oft die Krönung ausser den Kirchsprengeln von beiden vorgehen sollte, sonst aber einem jeden von beiden das Recht, die Krönung in seiner eigenen Diöces zu verrichten, ungekränkt bleiben solle.

Diese Vorzüge berechtigen den Kurfürsten zu dem folgenden beständigen Titel: Wir = = = von Got-

Gottes Gnaden Erzbischoff zu Köln, des H. R. Reichs durch Italien Erzkanzler und Kurfürst, geborener Legat des h. Apostolischen Stules zu Rom, in Westphalen und zu Engern Herzog, Herr zu Odenkirchen ꝛc. Das Wappen bestehet aus einem schwarzen Kreuze im silbernen Felde wegen dem Erzstift Köln; einem springenden weissen Pferde wegen dem Herzogthum Westphalen; drei goldenen Herzen im rothen Felde wegen dem Herzogthum Engern; und einem silbernen Adler im blauen Felde wegen der Grafschaft Arnsberg. Der Matrikular-Anschlag des Kurfürsten ist von 60 zu Roß, und 277 zu Fuß oder 1828 Florins. Derselbe giebt zu einem Kammerzieler 811 Rthlr. 58½ Kreuzer.

Und nun ist noch übrig, die Folge der Vorsteher jener Kirche, von dem ersten zuverläßig bekannten bis auf den glorwürdig regierenden, hieher zu sezzen. Ich bediene mich zu dem Ende des Conatus Chronologicus des Kartheusers **Moerkens**, welcher zwar mit andern Chronologisten nicht ganz zutrift, aber seines Fleisses halber in Berichtigung jener ziemlich verworrenen Chronologie nicht ganz ohne Gewicht ist. Die erste Zahl bedeutet das **Antrittsjahr**, und die andere das **Ende** der Regierung eines jeden.

Maternus	= =	280 —	315
Unbekannter	=	315 —	346
Euphrates	= =	346 —	355
Severinus	= =	355 —	403

Evergislus	= =	403 —	418
Aquilinus	= =	418 —	440
Solinus	= =	440 —	470
Simonäus	= =	470 —	500
Domitian	= =	500 —	560
Caräternus	= =	560 —	580
Ebregisilus	= =	580 —	600
Remedius	= =	600 —	622
Cunibert	= = =	623 —	663
Bocaldus	= =	663 —	674
Stephanus	= =	674 —	680
Aldewin	= = =	680 —	695
Guiso	= = =	695 —	708
Anno	= = =	708 —	710
Pharamund	= =	710 —	711
Agilolphus	= =	712 —	717
Raginfredus	=	718 —	747
Hildegarus	= =	750 —	753
Hildebertus	= =	753 —	762
Bertholinus	= =	762 —	772
Rikolphus	= =	772 —	782
Hildeboldus	= =	782 —	819
Hadebaldus	= =	819 —	842
Guntharius	= =	850 —	865
Willibertus	= =	870 —	890
Hermann	= =	890 —	925
Wichfried	= =	925 —	953
Bruno	= = =	953 —	965
Volkmar	= =	965 —	969
Gero	= = =	969 —	976
Warinus	= =	976 —	984

Ever=

Evergerus	984	998
Heribertus	999	1022
Pilgrim	1022	1035
Hermann II.	1035	1056
Anno	1056	1075
Hidolphus	1076	1079
Siegewinus	1079	1089
Hermann III.	1089	1099
Friedrich	1101	1131
Bruno II.	1132	1137
Hugo	1137	1137
Arnold	1137	1148
Arnold II.	1150	1156
Friedrich II.	1157	1159
Reinald	1159	1167
Philipp	1167	1191
Bruno III.	1191	1193
Adolph	1193	1205
Bruno IV.	1205	1208
Theodorich	1208	1214
Engelbert	1216	1225
Heinrich	1225	1237
Kunrad	1237	1261
Engelbert II.	1261	1275
Siegfried	1275	1297
Wichbold	1297	1303
Heinrich II.	1305	1332
Wallram	1333	1349
Wilhelm	1349	1362
Adolph II.	1363	1364
Engelbert III.	1364	1368

Frie-

Friedrich III.	1370	1414
Theodorich II.	1414	1463
Rupert	1463	1480
Hermann IV.	1480	1508
Philipp II.	1508	1515
Hermann V.	1515	1546
Adolph III.	1547	1556
Anton	1556	1558
Johann Gebhard	1558	1562
Friedrich IV.	1562	1567
Salentin	1567	1577
Gebhard II.	1577	1583
Erneſt	1583	1612
Ferdinand	1612	1650
Max Heinrich	1650	1680
Joſeph Clemens	1680	1723
Clemens Auguſt	1723	1761
Max Friedrich	1761	

Soviel von dem Erzſtifte überhaupt und im Ganzen genommen. Wir gehen nun an die Beſchreibung ſeiner Theile. Um dabei wenigſtens ſo viel Ordnung zu halten, als bei dem wenigen Zuſammenhang der leztern möglich iſt, fangen wir an der Spize des Oberſtifts an, und nehmen, ſo wie ſich die Aemter in ihrer Lage den Rhein herunter folgen, eines nach dem andern vor. Unter jener Spizze verſtehe ich die

Stadt

Stadt Renſe.

Dieſe Stadt, auch **Rees**, **Reinſe** (Renſa) genannt, liegt am linken Ufer des Rheinſtromes, ohnweit **Boppard** (dem Botobriga, Baudobrica, Babardia der Alten) und gehörte, nebſt dieſem Städtchen, in vorigen Zeiten, wahrſcheinlicher Weiſe in das Gebiet der alten **Trerer**. Der h. Biſchoff **Cunibert** brachte beide Ortſchaften, ſo wie **Spey** und **Oberſpey**; item **Zeltingen** und **Rachtig** bei der **Moſel**, dem h. **Peter von Köln** zu. **Boppard** iſt nun ſo lange ſchon vom Erzſtifte ab, daß man kaum die Zeit, **wannebe**noch die Art wie es verloren gegangen, anzugeben weiß. An **Trier** ſoll es von Kaiſer **Heinrich** VII. verpfändet worden ſein. **Renſe** blieb wenigſtens bis nach den Zeiten des Erzbiſchoffs **Friedrichs** III. **von Saarwerden**, welcher es mit Mauern umgeben, und mit Stadtfreiheiten beſchenkt hat, beim Erzſtifte. Nach dieſem wurde es verſchiedentlich zum Pfande verſchrieben, und zwar erſtens im J. 1445. an den Grafen **Philipp von Katzenelnbogen** für 9000 rheiniſche Gulden. Kurfürſt **Ferdinand** löſete es nun zwar am 6 Mai des J. 1630 von den **Landgrafen von Heſſen** wieder ein: allein blos, um es gleich darauf für die Summe von 12000 Rthlr. an den kölniſchen Domicellar und kurbaieriſchen Feldmarſchall Grafen **Jakob von Broekhorſt** wieder zu verſezzen. Von dieſem löſete es im J. 1661. Kurfürſt **Max Heinrich**: allein bei dem nachmaligen koſtſpieligen Kriege mußte

es

es neuerdings herhalten, und kam anfangs an die Abtei **Gladbach**; im J. 1694 aber an die, im Erzstifte **Trier** ohnweit **Andernach** gelegene Abtei **Ronnersdorf**, aus deren Händen im J. 1729 Kurfürst **Clemens August**, mittelst eigener Mitteln, die Stadt rettete, und in seinem Testament dem Erzstifte schenkte.

Etwa 400 Schritte unterhalb der Stadt, und 30 Schritte vom Rheinufer, in einer angenehmen, mit Nußbäumen bepflanzten Gegend stehet der sogenannte **Königsstul** (thronus regalis), welcher, von Quadersteinen erbauet, auf 7 Schwibbögen ruhet, acht und eine viertel Elle in der Höhe, 40 Ellen und anderthalb viertel im Umkreise, und 12 Ellen und drittehalb viertel im Durchmesser hält; mit einer steinernen Treppe von 28 Stuffen, zwo starken Thüren, und oben mit sieben Sizbänken, nach der ehemaligen Anzahl der Kurfürsten des Reiches, versehen ist. Ob schon zu den Zeiten der **Austrasischen** Königen daselbst ein sogenannter Campus Martius (**Märzfeld**) gewesen, läßt sich nicht bestimmen: daß aber ehemals auf diesem Königsstule die Kurfürsten vor den Kaiser- und Königswahlen sich versammlet, ja gar die Wahlen selbst vorgenommen, und den Neuerwählten eliviret oder inthronisiret; endlich Vereine daselbst geschlossen, und sonst wichtige Reichsgeschäfte abgethan haben, ist genug aus der Geschichte bekannt. So wurde hier am 25 November 1308 **Heinrich VII. von Luxenburg** gewählt. Im J. 1325. war

hier

hier eine Versammlung der Reichsfürsten, worinn beschlossen wurde, den Kaiser **Ludwig von Baiern**, troz den Absichten und Andringlichkeiten des Pabstes **Johann XXII.** nicht abzusezzen. Im J. 1338 wurde hier der berühmte Kurfürsten-Verein gestiftet, kraft wessen ein rechtmäßiger erwählter römischer König der päbstlichen Bestätigung und Krönung nicht bedürfen sollte. Dieser Schluß ist vom 15 Julius, und schon am 6 des nemlichen Monats hatten sich die versammelten Kurfürsten eidlich verbunden, ihre und des Reichs Gerechtsame gemeinsam gegen die überalpischen Eingriffe zu vertheidigen, welchen ungeachtet diese fortdauerten, dergestalt, daß die Kurfürsten sich im J. 1344 neuerdings zu **Rense** versammelten, und von da aus Gesandten mit Vorstellungen an den Pabst abordneten, welches noch so wenig fruchtete, daß lezterer am Gründonnerstage 1346 in einer Bulle **Ludwigen** des Kaiserthums verlustig erklärte, und den Kurfürsten auftrug, zu einer neuen Wahl zu schreiten, oder zu gewärtigen, daß er selbst Vorsehung thun würde. Hierauf versammelten sich die Kurfürsten am 10 Julius 1346 wirklich wieder zu **Rense**, erklärten alda erst den Kaiserthron für ledig, und wählten am andern Tage den böhmischen Prinz **Karl**, Marggrafen von Mähren; eben den, welchen der Pabst vorgeschlagen hatte, und der ein Vierteljahr darauf von dem kölnischen Erzbischoffe **Wallram** zu Bonn gekrönet, auch schimpfweise der **Pfaffenkönig** genannt wurde. Eben dieser **Karl IV.** versammelte am 1 Junius 1376 die Kurfürsten

wieder

wieder nach **Rense**, und beredete dieselbe, seinen Sohn **Wenzel** zum römischen Könige auszuersehen. Ob nachher dieser **Wenzel** zu Rense abgesezzet worden, ist strittig; so viel aber gewiß, daß er dahin, um sich zu verantworten, abgeladen worden sei. Der an dessen Stelle den 21 August 1400 zu **Boppard** gewählte Kaiser **Rupert** wurde inzwischen noch am nemlichen Tage auf den Königsstul gebracht, und daselbst inthronisirt. Eben dieses läßt sich von dessen beiden unmittelbaren Nachfolgern behaupten. Im J. 1416 wurde daselbst zwischen den rheinischen Kurfürsten eine feierliche Verbindung getroffen, und im J. 1455 von diesem und andern angränzenden Reichsfürsten **Johann von Westerburg**, welcher einige nach Frankfurt reisende kölnische Burger und andere Kaufleute beraubet und gefangen genommen hatte, zu einer Abbitte und Erlegung einer Summe von 12000 Flor. an gedachte Kaufleute verdammet. **Maximilian I.** ist, so viel man **zuverläßig** weiß, der lezte Kaiser, welcher hier inthronisiret worden; wiewohl einige dies auch noch von **Karl V.** und **Ferdinand I.** vermuthen. Im J. 1659 den 4 Febr. bestättigte noch **Leopold** dieser Stadt das, derselben im J. 1376 von **Karl IV.** ertheilte Vorrecht „**in dem Garten und an „der Stadt, da die Churfürsten einen römi„schen König zu nehmen und zu wählen „überein pflegen zu kommen, als Gewohn„heit vor Alters gewesen ist, ein Gestühl „machen, und das in alle Wege bewahren „und halten zu können.**„ In jenem Karolinischen

nischen Freiheitsbriefe sind auch der Stadt **Rense** verschiedene andere Vorrechte zugestanden. Die Zollfreiheit auf dem Kurmainzischen Rheinzolle zu **Oberlahnstein** wurde im Jahr 1540 unter dem Mainzischen Erzbischoffe **Albert von Brandenburg** der Stadt für ihre eigene Weingewächse und Konsumtibilien mittelst eines besondern Vergleiches erneuert. Auf dem **Kurtrierischen** Rheinzolle **Boppard** (denn **Kurtrier** hat an diesem Zolle oder **Wartspfennig** den gröstен; **Hessen** aber nur einigen wenigen Antheil) geniessen die Burger der Stadt die Zollfreiheit **aller, nach Rense abfahrender Baumaterialien**, welche Freiheit jährlich am 1 Mai mit 2 rheinischen Gulden recognosciret wird. Auch haben dieselbe das Marktrecht in der Stadt **Koblenz** zum Kaufen und Verkaufen, gleich den dasigen Burgern, welches Recht dieser, von dem kölnischen Erzstifte entlegenen und abgesonderten Stadt, bei Theurung und Fruchtsperren sehr zuträglich ist. Der Vergleich hierüber wird jährlich auf dem **Königsstule** am Pfingstmontage erneuert, da eine Deputation des Koblenzer Stadtrathes hieher kömmt, und, nachdem sie von den **Rensern** die Salutation mit einer Flasche Weins empfangen hat, mündlich und stehend die Anrede hält und Antwort empfängt. Daß dieser Ort in ältern Zeiten zu den Zusammenkünften gewählet worden, hat seinen Grund darinn, weil die vier rheinischen Kurfürsten ganz nahe dabei ihnen zugehörige Plätze haben. Denn Kurköln besitzt **Rense**; Kurmainz **Oberlahnstein** nebst dem

Schloſſe **Lahneck**; Kurtrier **Kapellen** nebſt dem Schloſſe **Stolzenveſt**; Kurpfalz aber das Städtchen **Braubach** nebſt dem auf einem gähen Felſen gelegenen Schloſſe **Marxburg**, welches **Heſſen-darmſtadt** von ihm zum Lehen hat.

Was nebſt dieſer Stadt von der Erbſchaft des h. Biſchoffs **Cunibert** dem Erzſtifte **Köln** noch übrig iſt, beſtehet aus dem

Amt Zeltingen und Rachtig.

Daſſelbe liegt, weit von den übrigen erzſtiftiſchen Landen ab, auf der **Moſel**, ohnweit **Bernkaſtel**, (caſtellum moſellanicum Tabernæ moſellanicæ) und iſt, ſeines vortreflichen Weinwachſes halber, der kurfürſtlichen Kammer wichtig. Jener h. **Cunibert** war der Sohn eines auſtraſiſchen Herzogs **Crallo**, deſſen Beſitzthümer aus den beſchriebenen Gegenden an der **Moſel** und am **Rheine** beſtanden haben, und durch die Freigebigkeit ſeines frommen Sohnes (der im J. 663 ſtarb) an das Erzſtift Köln gekommen ſind.

Zunächſt nach dieſem Amte, oder vielmehr zuerſt, wenn man die beſchriebenen Stücke als abgeſondert **für ſich** betrachten will, kömmt das

Amt Andernach.

vor, welches enthält 1) die **Stadt**, wovon

es

es seinen Namen hat, und welche in alten Zeiten Antonacum, Antenacum oder Antunacum; item Antoniacum, Antonacense castellum u. s. w. genannt worden ist. Dieselbe liegt am linken Ufer des Rheines, in einer bergigten, doch sehr angenehmen Gegend, und ist, wie man glaubt, die älteste, auch die erste Direktorial-Stadt des Erzstiftes Köln. Ihren Ursprung will sie von einem ehemaligen Lager der Römer herleiten, und das Grab des Kaisers **Valentinian** enthalten. Auch sagt man, daß vor Alters die austrasischen Könige einen Hof daselbst gehabt, und besonders in der angenehmen Jahrszeit, und wenn Lachse gefangen wurden, vielfältig von **Metz** den **Rhein** herauf dahin geschiffet sein: Jenen **Königshof** erhielt Erzbischoff **Reinold von Dassel** nachher vom Kaiser **Friedrich I.** zum Geschenke. Erzbischoff **Friedrich I.** umgab, nachdem er im J. 1109 die schismatischen Anhänger des entthroneten Kaisers **Heinrichs IV.** bei **Andernach** zerstreuet hatte, den Ort mit Mauern, bevestigte denselben gegen künftige Ueberfälle, und versah ihn mit herrlichen Privilegien. Im J. 1496 rebellirten die Bürger gegen ihren Erzbischoff **Hermann von Hessen**, und zwangen denselben, sie mit den Waffen in der Hand ihre Pflicht zu lehren. Denn, wie sehr auch das frische Andenken an die Geschichte des gutherzigen, aber unrecht berathenen **Roprechts**, manches Patrioten Herz gegen jenen **Hermann**, seinen Folger, verschliessen mogte, so war er doch nun der wirkliche Herr, auch der unglückliche **Roprecht** seiner lan-

gen und harten Gefangenschaft auf dem heßischen Schlosse **Blankenstein** durch einen seligen Tod entronnen u. s. w. Im J. 1632 wurde **Andernach** von dem schwedischen General **Baudißin** erobert und geplündert, im folgenden Jahre aber, nachdem erst die Kaiserlich Spanischen es vergeblich belagert hatten, wieder freiwillig verlassen. Im J. 1688 machten die Franzosen sich Meister davon, zogen aber im folgenden Jahre, mit Hinterlassung entsezlicher Fußtapfen, wieder ab. Noch erzählet sich der gemeine Mann in **Andernach** eine Mähre, wie einstens (in den Zeiten des Faustrechtes oder wannehe? weiß ich nicht) ihre Stadt in einer erschrecklichen Fede gegen ihr nachbarliches **Linz** ausgezogen wäre. Da habe es sich zugetragen, daß ihre Vorfahren bei nächtlicher Weile von den Linzern im Lager überfallen, und zum Theile zermezzelt, zum Theile aber zerstreuet worden wären. Die Flüchtigen hätten sich gleichwohl wieder zusammen geraft, erholet, und ihre Feinde mit offener Schlacht angegriffen, worinn sie einen totalen Sieg über dieselbe erhalten hätten. Noch, sagt man, daß zu **Andernach** jährlich ein Seelenamt für die Väter, welche in jener fatalen Nacht so lumpicht und unerwartet ihr Ende gefunden haben, gehalten werde. Auch solle noch lange Zeit den Andernachern diese, von ihren Nachbarn begangene Hinterlistung so wehe gethan haben, daß weder ein Andernacher Mädchen einen Linzer Jungen, noch ein Andernacher Junge ein Linzer Mädchen habe heurathen wollen.

Stoff

Stoff zu einer Ballade für einen vaterländischen Dichter! —

Die Stadt ist übrigens mit einem Rheinzolle, einem Franciskaner- und zwei Nonnenklöstern versehen, und gehöret in geistlichen Dingen unter die Gerichtsbarkeit des Erzbischoffes von Trier, von dessen Residenzstadt **Koblenz** sie nur drei Stunden weit entfernt lieget. Noch ist merkwürdig bei diesem Orte, daß immer neben einem Burgermeister bürgerlichen Standes ein anderer aus der Ritterschaft sitze, woher in landesherrlichen Anschreiben jedesmal die Aufschrift: **Unsern lieben Getreuen Ritter, Scheffen, Burgermeister und Rath unserer Stadt Andernach** gebraucht wird; da alle andere Städte des Erzstiftes ohne Unterschied einzig das Prädikat: **Burgermeister, Scheffen und Rath**, erhalten. Auch das daselbst kurfürstliche Gericht bestehet ursprünglich aus theils ritterbürtigen, theils bürgerlichen Schöppen, und führet daher den Namen des **Rittergerichtes zu Andernach**, ein Beiwort, welches bei sonstigen Gerichtern im Erzstifte nirgends vorkömmt, obgleich aus den Alterthümern der teutschen **Schöppengerichts-Verfassung** bekannt ist, daß ehedem nirgendwo ein Schöppe zur Gerichtsbekleidung, ohne Aufweisung einer gewissen Zahl von Ahnen, angenommen wurde. Nun werden zwar noch izt immer zu **Andernach Ritterbürtige zur adelichen Schöppenbank** gewählet; allein schon lange ist es aus der Mode gekommen, daß diese den Sizzungen

im kurfürstlichen Schöppenstule oder im Rathe wirklich mit beiwohnen.

2) **Zu Andernach** gehören die umliegenden Dörfer **Mysenheim**, **Kehl** und **Namedi**. Um **Mysenheim** und in den Gegenden des nahe gelegenen trierischen Städtchens **Meyen** wird ein vulkanischer Stein gebrochen, der, zu Mühlsteinen verarbeitet, in die entferntesten Gegenden verführet, und einen der wichtigsten Handelsprodukten des Erzstiftes ausmachet.

Kehl ist durch die nahe gelegenen **Tönnissteiner** und **Heilbrunnen** (acidulæ Antonianæ, Tonnersteinenses, **Tillerborn** ꝛc.) berühmt. Ersterer hat vor vielen andern Sauerwassern dieses besonders, daß er, sowohl mit Wein vermischet, als allein getrunken, ungemein angenehm schmecket; auch mehrere Jahre, ohne diesen Geschmack oder seine Kräfte zu verlieren, verwahret; ja, wie die Probe oft gemacht ist, in **Sina** eben so schmackhaft als an der Quelle selbst getrunken werden kann. Andere ziehen doch, was den Geschmack betrift, den **Heilbrunn**, wegen seiner sanftern Mineralkraft, zum gewöhnlichen Trinken vor.

Bei diesen Sauerbrunnen liegt in einer sehr romantischen Gegend zwischen Bergen ein ansehnliches Carmeliten-Kloster. Kurfürst **Clemens August** hat eine herrliche Kapelle dabei erbauet, und nichts gesparet, um den Ort bequem und angenehm für

Brun-

Brunnengäste zu machen, woran es demselben doch immer noch gefehlet hat. Der Hof hat einen Verwalter da, und es wird jährlich eine ansehnliche, noch immer sich vermehrende, Menge Krüge verführet.

Von **Namedy** sagen verschiedene **kölnische** Geschichtschreiber, die aber bekanntlich eine ausserordentliche Vorliebe zu frommen Mährchen haben, daß daselbst Kaiser **Constantin** der G. das Zeichen, welches er bei **Sinzig** (**Sinzeiche** in alten Urkunden, von **Sehen** und **Zeichen** wie sie sagen) am Himmel gesehen haben **solle**, zuerst auf die römischen Fahnen habe sezzen lassen, woher dem Orte sein Namen (*Name Dei*) gekommen sei.

3) In der Gegend um **Andernach** ist übrigens noch berühmt, die **Benediktiner** Abtei **zum Lach** oder **Klosterlach** genannt, und von **Heinrich** Pfalzgrafen bei Rhein und Domino de lacu im J. 1093 gestiftet und dotiret. Obwohl nun dieselbe eigentlich auf der Gränze des Erzstifts **Trier** lieget, und desselben landeshoheit unterworfen ist; so wird es dennoch nich unangenehm sein, hier ein Paar Worte von dem dabei befindlichen stehenden See (woher ihr auch der Name **Lach**, Lacus kömmt) zu lesen.

An der Stelle, welchen heutzutage dieser See einnimmt, solle, wie sich die Bauersleute in der Gegend erzählen, vor Zeiten das Kloster gestanden

haben, und wegen dem unchriſtlichen Lebenswandel ſeiner Mönche verſunken ſein. Da wohl ſelten eine Tradition des gemeinen Volkes ganz ohne Grund zu ſein pfleget, und die Gegend, wovon die Rede iſt, überhaupt in ihren Laven und ſonſtigen, unläugbar vulkaniſchen Produkten die deutlichſten und bündigſten Beweiſe von ehemaligen ſehr ſchreckbaren Revolutionen ihres Bodens enthält: ſo wird es ſehr wahrſcheinlich, daß jener See ſein Daſein, ſo wie mehrere ſeines gleichen in andern Gegenden, von einem ehemaligen unterirdiſchen Brande, Erdbeben u. dgl. herleite. Der Boden deſſelben, ſo wie jener einer beträchtlichen Strekke umher, beſtehet aus einem ſchwarzen und glänzenden Sande, welcher vom Magnet angezogen wird. Er nähret die ſchmackhafteſten, und mit keinen andern im ganzen Lande zu vergleichenden Fiſche faſt jeder Art: Nur hat man bisher den Karpfen darinn nicht zum Laichen bringen können.

4) Nicht ſo weit von **Andernach**, und noch im **Kölniſchen** liegt das adeliche Nonnenkloſter **St. Thomas**, Auguſtiner Ordens, welches unter die ſeltenen gehöret, worinn ſich der Adel noch unvermiſcht erhalten hat, und worinn eine ſolche Ordnung, Lebensart, Gaſtfreiheit und Leutſeligkeit in der Aufnahme und Behandlung der Fremden herrſchet, daß man ihm zu Gefallen ſich in unſern reformationsſeligen Zeiten faſt mit dem Nonnen- und Mönchengeſchlechte wieder ausſöhnen mögte. Die Einkünfte deſſelben ſind ſehr beträchtlich.

5)

5) Bei den Dörfern **Fornich** und **auf der Broel** landeinwärts, als zu **Burgbroel** und **Tönnisstein**; item auf der **Broeler Bach**; weiter bei **Wehr** und der Abtei **Lank**, zu **Kruft**, zu **Bleidt** und **Kräz** im **Trierischen** bricht der berühmte **kölnische Traß** oder **Duckstein**, ein unverkennbares Produkt feuerspeiender Berge, welche in den ältesten Zeiten in diesen Gegenden müssen gebrannt haben. Die meisten alten Kirchen, Häuser und Mauern in **Köln**, **Bonn** und andern Städten am Niederrheine sind von diesem Steine gebauet: und erst in neuern Zeiten hat man hier angefangen, denselben gegen den Ziegelstein zu vertauschen, und ihn blos, gemahlen und mit Kalch vermischt, als einen **Mörtel** anzuwenden. Dieser Mörtel ist besonders für Wassergebäude, und wird daher von den Holländern häufig gebraucht, welche eine sehr grosse Menge jener Steine jährlich bei den Gruben holen, und den übrigen Theil davon, gemahlen, an andere Nationen, sogar nach **Amerika** und **Ostindien**, wieder verführen. Auf der **Broel** kostet der **Wagen**, zu 14 **Malter** gerechnet, ohngefähr 3 Rthlr.; zu **Köln** schon über 6 Rthlr.; und in Holland nie weniger als 28 Gulden. Die Lage dieses Steines unter der Dammerde ist so verschieden als seine Mächtigkeit. Jene ist gemeiniglich 11 — 18; und diese 8 — 16 und mehr Schuhe. Man hat ihn ehemals zu Tage ausgehen gefunden, woher dann vermuthlich auch unsere Vorfahren so wenig sparsam in Verwendung desselben gewesen sein mögen. Heutzutage wird er mit

Keilen und Schießpulver gesprenget. In keiner andern hiesigen Gegend findet man Spuren eingegangener Gruben davon, und müssen also wohl sogar die alten Römer und Ubier die angeführten schon benuzzet haben.

6) Eine Stunde von **Andernach**, den Rhein hinauf, stehet der sogenannte **weisse Thurm**, die Gränzescheidung der beiden Erzstifter **Köln** und **Trier**. Auch hier bricht ein schwarzer poröser und sehr harter Stein, dem man seine Herkunft aus einem feuerspeienden Berge auf den ersten Blick ansieht. Er wird gleichfalls zum Bauen in dieser Gegend verwendet, ist aber weiterhin fast gar nicht bekannt, wie er es doch, und vielleicht eben wie der Duckstein, verdiente. Er läßt sich mit dem Beil sehr leicht in verschiedene Formen schlagen, welche Eigenschaft ihn vorzüglich zum Gewölben-Bau tauglich machet.

7) **Bochholz** und **Niederweiler**, **Ollbrück**, **Saffig**, **Walldorf** und **Wehr** sind Herrlichkeiten oder Unterherrschaften in diesem Amte.

8) Die adelichen oder Rittersizze, welche darunter sich theilen, enthält unten das Verzeichniß (D).

Hierauf folget, nach der gewählten Ordnung, das

Amt

Amt Aldenar.

Darinn kömmt vor 1) **Arweiler** eine erzstiftische Stadt am Flusse Ar in einer weinreichen Gegend gelegen. Jener Fluß entspringet in der **Eiffel**, nimmt unterwegs einige kleine Wässer auf, wodurch er doch keine Schiffbarkeit erhält, und fällt bei **Linz** (wovon unten) in den Rhein. Zum Stadtvogt oder Gerichtsvorsizzer daselbst wird immer einer vom Adel genommen, der aber diese Bedienung dermalen immer durch einen Unadelichen versehen läßt. Der sogenannte **Thurm vor der Stadt Arweiler** ist ein gräflicher Siz, welcher seinen Besizzer (dermal den Herzogen von **Aremberg** und **Croy**) zum Sizze auf der Grafenbank bei erzstiftischen Landständen qualificiret. Mit demselben ist der **Thurm in der Stadt Arweiler** (ein gewöhnlicher Rittersiz) nicht zu vermischen. Von den Schicksalen dieser Stadt haben die Jahrbücher des Erzstiftes wenig besonders aufbewahret.

2) **Aldenar**, ein Flecken, wovon das Amt seinen Namen hat, gleichfalls an jenem Flusse gelegen.

3) Die Herrlichkeiten **Wensberg** und **Hersbach**, **Kirchsahr**, **Sahr**, **Lind** und **Vischel**.

4) Die in dies Amt gehörigen adelichen Sizze, und

5)

5) Sonstige Dorf- und Ortschaften kommen unten in den Verzeichnissen (D) und (B) vor.

Jenseits des Rheines, diesem Amte gegenüber liegt das

Amt Linz und Aldenwied.

Es enthält 1) die erzstiftische Stadt **Linz**, welche Erzbischoff **Heinrich von Virnenburg** im J. 1330 dazu erhoben, und, nebst **Urdingen** mit Mauern umgeben hat; eben um die Zeit, da er das Schloß zu **Lechenich** zu bauen angefangen. Jenes **Linz** befestigte durch ein solches Schloß im J. 1365 Erzbischoff **Engelbert**, theils um die unruhigen **Andernacher** von da aus im Zaume zu halten, theils zum Schüzze und Behufe der dasigen Zollstätte: denn es wird hier einer der kurfürstlichen **Rheinzolle** erhoben, dessen halben jährlichen Ertrag aber das Domkapitel zieht. Wer den Ort im J. 1366 eingenommen und geplündert (wie die **Limburger Chronik** haben solle) ist mir unbekannt. Im J. 1475 eroberte es **Karl von Burgund**, der treue, doch eigennüzzige, und am Ende ohnmächtige Bundsgenosse und Beschüzzer des obgenannten unglücklichen Erzbischoffs **Ruprechts** von Köln; im J. 1632 aber der schwedische General **Baudißin**. Im J. 1688 nahmen es die Franzosen in Besiz, welchen aber der kaiserliche Obrist **Hartingshausen** es im folgenden Jahre mit List wieder entzog. Während der Truchsesischen Unruhen

ruhen hat **Linz** nebst dem nachbarlichen **Unkel**, womit es eine Vereinigung eingegangen war, sich durch seine muthige Widersezzung gegen den entsezten Erzbischoff berühmt gemacht. **Erpel**, welches mit in dieser Vereinigung war, blieb nicht so standhaft. **Linz** liegt übrigens auf einem ziemlich hohen Hügel, wovon man die angenehmste Aussicht in die schöne, und durch ihren guten Weinwachs vorzüglich berühmte, Gegend geniesset. Es ist ein Kapuciner- und ein Nonnenkloster daselbst.

2) Die Herrlichkeit **Dattenberg** und **Lahr**, so wie **Erpel** (nebst einem Fleckstädtchen, dem Domkapitel in Köln zuständig) und **Schönstein**.

3) Die adelichen Sizze, und

4) Die Dorf- und sonstigen Ortschaften dieses Amtes suche man unten in den genannten Verzeichnissen (D) und (B).

Hierauf kömmt, wieder **diesseits** des Rheines, das

Amt Nurburg

Mit welchem das Erzstift **Köln** zunächst an die gebirgigten und rauhen Gegenden der **Eiffel** gränzet. Reiche Eisen- und Bleiadern halten jene Gegenden für den mildern Blick der Sonne schadlos, welcher die Nachbarschaft erwärmet und befruchtet.

Auch

Auch ist das Amt eigentlich nicht unfruchtbar, sondern hat einen ausserordentlich tauglichen Boden für die Haver-Saat, womit es die Gegenden, welche ihm seine andern Bedürfnisse liefern, häufig versorget. Auch ersezt die **Industrie** der Einwohner zum Theile das, was die Natur, so zu sagen der Nachbarschaft verlieh. Es begreift

1) **Adenau**, einen Marktflecken, der ein Franciskaner-Kloster und viele Wollenweber-Stüle im Gange hat, welche besonders Waare, wie sie der Landmann und die mittlere Klasse von Leuten brauchet, liefern, und also viel Geld im Lande erhalten.

2) **Baarweiler**, ein Dorf mit einem Gnadenbilde, zu welchem häufig gewallfahrtet wird, und das also wieder in der Gegend, wohin sonst der Zufluß des Geldes sehr mittelmäßig sein müßte, am rechten Orte stehet.

3) Die Herrlichkeiten **Kaldenborn** und **Kallreifferscheid**. (Man bemerke, daß sogar die Namen der Oerter den in dieser Gegend wohnenden Winter anzeigen.)

4) Adeliche Sizze darinn, besaget das Verzeichniß (D) und

5) Sonstige Dorf- und Ortschaften die Verzeich-

zeichniſſe (B) und (C). Man ergänze hier das eine aus dem andern.

Weiter von der **Eiffel** entfernet ſich das

Amt Hardt.

Darunter theilen ſich 1) die Herrlichkeiten: **Antweiler, Arlof** und **Weingarten, Klein-Bullesheim, Eſch, Marmagen** und **Wahlen, Sazfey, Weyer** und **Zingsheim.**

2) Die adelichen Sizze, ſiehe unten (D).

3) Die Dorf- und ſonſtige Ortſchaften, ſiehe unten (B).

Wir kommen zu dem

Amt Reinbach.

Daſſelbe enthält 1) die Stadt, wovon es den Namen führet, und welche andere **Rinbach**, von **Rinnen** (lateiniſch (Rhenobacum) nennen. Dieſelbe gehörete zu der ehemaligen Grafſchaft **Hochſteden** an der **Ar**, welche Erzbiſchoff **Cunrad**, aus dem Geſchlechte jener Grafen, ſeinem Erzſtifte **Köln** geſchenket hat. Erzbiſchoff **Walram von Jülich** löſete den Ort, nachdem er viele Jahre hindurch verpfändet geweſen war, im J. 1340 mittelſt einer beträchtlichen Summe Geldes wieder ein,

und

und bevestigte ihn mit Mauern und Thürmen. Man sieht hier Ueberbleibsel eines verfallenen Kanals, welchen man für die alte, von den Römern angelegte Wasserleitung hält, welche von Köln bis in die Eiffel, und von da weiter bis nach Trier gegangen sein solle. Wie viel oder wenig eigentlich an der Geschichte dieser Wasserleitung wahres sei, gehöret nicht hieher zu untersuchen: Spuren davon will man noch finden: zu Schleifskoten, westwärts bei Köln; zu Efferen; Hermülheim; Fischenich; Bischofsmaar; Lohemühl bei Bruel; bei dem Walberberg, wo ein gepflasterter gerader Weg ist, Renngaß genannt, der vielleicht, wie das Schloß Rendorf vom Rinnen des Kanals seinen Namen hat; zu Merten; Roesberg; Kardorf; unter Hemmerich zwischen Waldorf und Brenich; in dem Hoverwald hinter Alfter bei dem sogenannten eisern Mann; bei dem Schlosse Buschhoven, Morrenhoven im Rottenforst, auf dem Wege, welcher von Oedinghoven nach dem Kloster Kapellen und Dunzighofen führet, zwischen Lüftelberg und Flamerzheim; bei Weingarten; Kastenholz; Antweiler; und von da an dem Flusse Vey zu Sazvey; Razvey; Burgvey; Orvey; Jservey; Weyer; Kall oder Kallmuth; Heister; Keldenich; Steinfeld; Marmagen; Schmiedheim; durch den Millerwald.

2) Die Stadt Meckenheim: wenigstens folge ich hier lieber dem Verzeichnisse (C), welches die-

dieſelbe unter **Reinbach** ſezzet. Sie ſoll ein Geſchenk der ſogenannten Königinn **Richezza von Polen** ſein. Erſt im J. 1636 erhielt ſie Stadtrechte, und litte im J. 1645 vieles von den **Heſſen**.

3) Die Herrlichkeit **Sürſh**. Was nun aber

4) und 5) die adelichen Sizze und Dorfſchaften betrift; ſo haben die Verzeichniſſe (B) und (D) dieſelbe unter die nachbarlichen Aemter vertheilet, und thun überall eines Amtes **Reinbach** keine Erwähnung. Dagegen giebt das Verzeichniß (C) hier einige Auskunft.

Der Boden dieſes Amtes iſt fruchtbar, und nur, je nachdem er ſich der **Eiffel** nähert, undankbaret. Weiter fort, aber wieder nach dem **Rheine** zu, folget das

Amt Godesberg und Mehlem.

Darinn kömmt vorzüglich, um von oben anzufangen, zu bemerken 1) die Stadt **Unkel**, welche am rechten Ufer des Rheines liegt. Die Geſchichte hat uns nicht viel beſonders von dieſem Orte aufbewahret. Vermuthlich hat er viele ähnliche Schickſale mit denen, ihm benachbarten, Oertern gehabt, wovon wir mehr wiſſen. So wurde es zu des **Truchſeſius** Zeiten einmal belagert, trieb aber den Feind, mit Hülfe der **Linzer** (ſ. **oben Linz**)

glücklich ab u. ſ. w. Sein Name iſt indeſſen durch den treflichen Wein, welcher in der Gegend wächſt, und durch den merkwürdigen ſchwarzen **Baſaltſtein**, der, weil es hier ganze Berge davon giebt, überall im Lande **Unkelſtein** genannt, bekannter. Mächtige Stükke dieſer Steinart liegen über dem Orte im Rheine, worunter Einer (der auch Vorzugsweiſe der **Unkelſtein** heißt) die Schiffahrt ziemlich erſchweret. Herr **Collini** hat zuerſt in ſeiner Reiſebeſchreibung durch jene Gegend etwas ausführliches über dieſen Baſalt geſagt, und Gründe für und wider die Vermuthung angebracht, daß er ein vulkaniſches Produkt ſei. Er bricht in dicht neben einander ſtehenden fünf- und ſechseckigten Säulen, die als Wehrſteine, Bänke u. dgl. gebraucht werden. Unförmliche Stükke davon legten ſchon die Alten als Grundwerk in die Mauern, und noch heutzutage werden dieſelbe häufig dazu, auch zum Straßenpflaſter ꝛc. verwendet, und daher zu Waſſer ſtark verführet. Das Bett des Rheines iſt, noch bei **Bonn** und weiter herunter, voll von ſolchen Stükken, welche man bei niedrigem Waſſer leicht herausholet.

Gleich unterhalb **Unkel** liegen 2) die Dörfer **Rheinbreitbach** und **Scheuren**, deren Einwohner mit den Einwohnern von **Unkel** die Burgerſchaft dieſer leztern Stadt ausmachen. **Rheinbreitbach** iſt der beiden, dabei befindlichen, Kupfergruben halber merkwürdig. Eine zwar, oder das ſogenante **Hackswerk** ſtehet ſeit verſchiedenen

Jahren

Jahren stille. Die andere heißt das **St. Josephswerk**, und hält sich noch immer im Gange, wiewohl die Ausbeute in den leztern Jahren nachzulassen angefangen hat. Die Gegend um diesen Ort hat übrigens noch einen vortreflichen und haltbaren Bleichart, der neben seinem Nachbar zu **Erpel** stehen darf. Lezterer Ort liegt gleich oberhalb **Unkel**. Der beste Wein wächst auf einem Felsen von Schieferstein, der die **Erpeler Ley** genannt wird.

Unterhalb **Breitbach**, ohngefähr dem Bergischen Flecken **Honnef** gegenüber, liegt auf dem Rheine 3) die Insel **Rolandswerth**, auch **Nonnenwerth** genannt, von dem Nonnenkloster Benediktiner Ordens, welches Erzbischoff **Friedrich** I. im J. 1120 auf demselben erbauet und gestiftet hat. Ihm gegenüber auf dem linken hohen Ufer des Rheines oder **Rolandseck** finden sich noch Trümmer eines alten Schlosses, das zu jenes **Friedrichs I.** Zeiten schon zerfallen gewesen, und von demselben wieder in den Stand gesezzet worden ist. Denn, daß dasselbe, nebst dem Schlosse **Drachenfels** (*s.* **unten**) von einem sichern Erzbischoff, der sein **Harem** in dem Kloster Nonnenwerth gehabt haben solle, zur Beschüzzung seiner geistlichen Freudetöchtern, angeleget worden sei, ist wohl ein Mährchen.

Weiter herunter am Fusse des sogenannten **Siebengebürges** liegt 4) **Königswinter**, ein ansehnlicher Flecken, und durch die sogenannten

Hau- oder Königswinter-Steine, welche auf jenem Gebürge gebrochen und bei diesem Orte zu vielerlei Gebrauche verarbeitet werden, bekannt. Die namhaftesten der sieben Berge sind: Drachenfels, Wolkenburg, Löwenburg, und Stromberg. Auf allen entdecket man noch Spuren alter Schlösser, wovon man vermuthet, daß sie im J. 368 Kaiser Valentinian, nebst andern auf beiden Rheinufern, erbauet habe. Drachenfels und Wolkenburg sind nachher, nebst dem angeführten Rolandseck von dem Erzbischoffe Friedrich I. welchen der Kaiser Heinrich V. mit einem zahlreichen Heere heimsuchte, hergestellet worden. Dieser Erzbischoff Friedrich I. starb im J. 1131 auf dem gedachten Schlosse Wolkenburg, und liegt in dem Kapitelhause zu Siegburg begraben. Das Schloß Drachenfels schenkte um 1138 Kurfürst Arnold I. dem Probste Gerhard von Bonn und dessen Nachfolgern. Von diesen kam es in der Folge, nebst dem darzu gehörigen sogenannten Ländlein, an ein adeliches Geschlecht, wovon mehrere Glieder unter dem Namen der Burggrafen in Drachenfels vorkommen, und dessen lezterer Zweig Appollonia, Theodors, Burggrafen in Drachenfels Tochter, dasselbe durch ihre Vermählung mit Otto Wallbot von Bassenheim im J. 1580 an lezteres Haus brachte, und sofort die Zertheilung desselben in die drei Linien von Bassenheim, Ollbrück und Goudenau veranlaßte.

Der

Der **Stromberg** heißt izt **Petersberg**, und hat eine Kapelle auf seinem Gipfel, wohin zu Zeiten gewallfahrtet wird. Unter dem Erzbischoffe **Bruno II.** baueten sich unter Anführung eines andächtigen Bruders **Walter** einige Augustiner Mönche darauf an. Jener starb am 27 Febr. des J. 1136, worauf im J. 1188 Erzbischoff **Philipp von Heinsberg** ein Theil Mönche aus dem Kloster **Hemmenrode** dahin, und somit die ersten Mönche des Cistercienser Ordens in das Erzstift, brachte. Jenen stand der **Stromberg** vermuthlich nicht ganz an, weshalben sie ihn nach vier Jahren wieder verliessen, und in das nahegelegene Thal **Heisterbach** wandelten, woselbst noch ihre Abtei steht.

Am linken Ufer des Rheines, aber noch eine ziemliche Strecke vom Strome, und von **Bonn** noch eine gute Stunde erfernet, steht 5) der **Godesberg**, mit ansehnlichen Trümmern des Schlosses, welches Erzbischoff **Theodorich** im J. 1210, um sich gegen päbstliche Gewaltthätigkeiten und das Eindringen seines zweiten Vorfahrens zu schüzzen, gebauet; Herzog **Ferdinand von Baiern** aber am 17 Decemb. des J. 1563 gesprenget und mit stürmender Hand eingenommen hat. Lezterer hat einen schwarzen Marmor, welcher sich nach der Sprengung zu oberst auf der zersprengten Mauer gefunden, mit der Inschrift: ANNO DNI MCCX GVDENBERG FVNDATVM E. A. TEODERICO EPO. I. DIE MAVRORVM INR., mit nach München genommen, wo er noch in dem dortigen Kurfürstl.

Antiquario vorhanden ist. Aus einer andern ausgegrabenen Steinschrift erhellet, daß zu der Ubier Zeiten auf diesem kleinen Berge oder Felsen ein Fanum, dem Gotte **Merkur, Godes** oder **Wodan** geheiliget, gestanden habe, woher also der Namen **Godesberg** seinen Ursprung herleitet.

Am Fusse des Berges liegt das Dorf gleiches Namens, und hinterhalb demselben in einem Wäldchen 6) das Kloster **Marienforst** Brigitten Ordens, welches im J. 1428 Erzbischoff **Theodorich von Moeurs** erbauet hat, und worinn Mönche und Nonnen beisammen leben. Mehr herauf kömmt man in das Dorf **Mehlem**, wovon zum Theile das Amt seinen Namen hat.

Merkwürdig ist noch auf dem Wege von **Godesberg** nach **Bonn** das 7) sogenannte **Hochkreuz**, ein Monument im gothischen Geschmacke, wovon der gemeine Mann (doch zuverläßig ohne Grund) sagt, daß da der Marktplaz des ältern **Bonns** gewesen sei; wovon aber ein, nun verlorenes **Missale** in der Dorfkirche zu **Friesdorf** erzählet haben solle, daß ein sicherer **von Hochkirchen** auf dieser Stelle einen Ritter im Duell erleget habe, und daher zur Strafe für diese That vom Erzbischoffe **Theoderich von Heinsberg** verdammet worden sei, das Kreuz hinzusezzen. Es habe eigentlich sonst das **Hochkircher Kreuz** geheissen ꝛc. Die alte **kölnische Chronik** erwähnet desselben mit folgenden Worten: „Um die Zeit

„von

„von 1333 richtete Kurfürst Wallram von Jü„lich das groſſe Kreuz zwiſchen Bonn und Godes„berg auf.„

Herrlichkeiten in dieſem Amte ſind 8) das Ländlein **Drachenfels** (welches aus den Ortſchaften **Bisheim, Berkum, Ober-und Unterbachum, Kurighoven, Lieſſem, Zullighoven** und **Gimmerſtorf** beſtehet) **Königswinter** (wozu der anſehnliche Flecken dieſes Namens gehört) und **Wolkenburg.**

9) Adeliche Sizze und 10) übrige Dorf- und Ortſchaften ſiehe in den Verzeichniſſen (B) und (D).

Unmittelbar nach dieſem Amte folget das

Amt Bonn.

Dieſes Amt enthält, laut des, im J. 1669 errichteten Deſcriptionsbuches oder Kataſtrums, **Ländereien.**

	Morgen.
An kurfürſtl. Tafelgütern	318
Einem hochw. Domkapitel	367¼
Der Geiſtlichkeit	3514
Gräf- und adeliche Ländereien	1908¾
Gräf- u. adelicher Sizzen Ländereien	898¾
Städt- u. bürgerliche Ländereien	1262¼
Hausmanns- u. Bauern-Ländereien	4478½
Zuſammen	12747½

Dasselbe wird in folgende sieben Distrikte eingetheilt, deren Umfang nämlich die Criminal-Jurisdiktion des hohen Gerichtes zu Bonn bestimmt. 1) Der städtische Bann, welcher in seinem Umkreise die Dörfer Dransdorf und Graurheindorf ober dem Bache einbegreifet. 2) Der Kurfürstliche Dingstul Dottendorf, begreifend die Dörfer Kessenich, Dottendorf und Friesdorf. 3) Die probsteiliche Herrlichkeit Endenich, begreifend die Dörfer Popelsdorf, Endenich, Ippendorf und Eichholz. 4) Der kurfürstliche Dingstul Dustorf, begreifend die Dörfer Dustorf, Längsdorf, Mäsdorf, Oedekoven, Lessenich, Rörchen, Nettekoven, und Impekoven. 5) Der kurfürstliche Dingstul Widdig, begreifend die Dörfer Büschdorf, Uedorf, Hersel, Oberwesseling, Urfel, Widdig und Graurheindorf unter dem Bache. 6) Das kurfürstliche Gericht Buschhoven, Mohrenhoven und Nettekoven. 7) Der kurfürstliche Dingstul Walldorf, begreifend die Dörfer Walldorf, Kadorf und Hemmerich.

Der städtische oder Bonner-Bann war, laut des obangezogenen Descriptionsbuches, damals geschäzzet

An Häusern zu	119027	Rthlr.
An Weingärten	42039	—
An Gärten	3845	—

An

An Baumgärten = = = 2175 Rthlr.
An Wiesen und Broichland 3426 —
Für 1293 Morgen Artland,
der Morg. à 200 fl. = 172400 —

Ausschließlich jedoch aller geistlich-gräflich und adelicher Güter.

Dies Amt nun enthält 1) die kurfürstliche Residenzstadt **Bonn**. Dieselbe kömmt schon beim *Tacitus* (Hist. lib. 4. C. 20. & 25. *Item* lib. 5. C. 22.) unter dem Namen Bonna und Bonnensia castra vor, und mag mit **Andernach** und mehr andern Städten einerlei Ursprung haben. **Drusus** legte eines von den fünfzig Castellen, wodurch er seinen Zug durch Teutschland verewiget hat, hieselbst, und gleich oberhalb eine Brücke über den Rhein an. Auch ist an diesem Orte zwischen Kaiser **Heinrich** dem **Vogler** und König **Karl dem simpeln** von Frankreich das bekannte Bündniß errichtet und auf dem Rheine beschworen worden. — Im J. 942 wurde unter dem Erzbischoffe **Wigfried** eine grosse Kirchenversammlung darinn gehalten. — Im J. 1240 umgab Erzbischoff **Kunrad von Hochsteden** denselben mit Mauern, erhub ihn zu einer Stadt, und versah diese sofort mit ansehnlichen Freiheiten. — A. 1254-1256 trat dieselbe zu dem berühmten Bündnisse der 66 Hansee-Städten. — Im J. 1268 schlug Kurfürst **Engelbert II. von Valkenburg**, nachdem er bei einem Aufstande aus Köln hatte weichen müssen, seine Residenz darinn

auf: diese ward in der Gegend des sogenannten Mülheimer Thürchen angelegt, nachher aber gegen eine andere verlassen, welche Kurfürst **Valentin** zwischen dem **Stockheimer-Thor** und alten Zolle erbauete. — Im J. 1583 den 2 Febr. ließ sich Erzbischoff **Gebhard Truchseſius** daselbst seine geliebte **Agnes von Mansfeld** antrauen. — Im J. 1584 gieng die Stadt, nach einer langen Belagerung, an ihren neuen Erzbischoff **Ernst von Baiern** mittelst Kapitulation über. — Im J. 1587 den 22-23 December bemächtigte sich **Schenk** durch List derselben. — Im J. 1589 fieng obgedachter **Ernst von Baiern** an, durch seine Spanier, vom Bonnerberge und der Seite des Wichelshofes die Stadt beschiessen zu lassen, und bekam sie sofort am 28 Sept. zum zweitenmale durch Kapitulation ein. — Im J. 1634 legte Kurfürst **Ferdinand** eine neue Residenz an, wovon der sogenannte alte Bau vor dem leztern Brande ein Ueberbleibsel war. — Im J. 1673 den 5 Nov. fiengen die vereinigten Holländer, Spanier und Kaiserlichen eine abermalige Belagerung an, und bekamen am 13; so wie am 5 Oktober 1689 **Friedrich Wilhelm von Brandenburg** an der Spizze der kaiserlichen, brandenburgischen, holländischen und münsterischen Völker; und endlich am 19 Mai 1703 die Alliirten unter Anführung der Generäle **Marlborugh**, **Opdam** und **Cohorn** die Stadt, jedesmal mittelst Kapitulation, und da jedesmal eine französische Besazzung darinn lag, ein. Bei diesen leztern beiden Belagerungen wurde Bonn entsezlich

lich bombardirt, und beinah ganz in einen Aſchenhaufen verwandelt, woher ſo wenig alte Häuſer darinn dermal vorkommen. — Im J. 1717 ließ Kurfürſt **Joſeph Clemens** die Veſtungswerker auswärts und oberhalb der Stadt Vertrag-und Friedensſchluß-mäßig ſchleifen, und legte am 24 Auguſt des nemlichen Jahres den erſten Stein zu der prächtigen Reſidenz, welche im folgenden Jahre angefangen; unter ſeinem Nachfolger **Clemens Auguſt** faſt vollendet; und am 15 Jänner 1777 durch eine unverſehene Feuersbrunſt zum Theile wieder in die Aſche gelegt worden, doch nun von **Max Friedrich** wieder hergeſtellet wird.

Dieſe Stadt liegt in einer der angenehmſten und fruchtbarſten Gegenden, die ſich denken laſſen. Sie iſt nicht groß, aber niedlich, und nach Verhältniß ſehr volkreich: denn gewöhnlicher Weiſe ſtehet nicht nur kein Haus, ſondern kaum einmal ein Stockwerk in einer abgelegenen Gaſſe leer. Die ganze Summe der Einwohner ſoll inzwiſchen nur an 11000 kommen, worunter 900 Handwerksmeiſter gerechnet werden. Das einzig Schuſteramt beſtehet aus 92 Meiſtern, 1 Wittwe, 10 Altflickern, 13 Privilegirten, mithin ohne die Pfuſcher aus 116 Haushaltungen. Das Schneideramt zählet 80 Meiſter u. ſ. w. Nimmt man nun an, daß jeder Meiſter ſeine Haushaltung habe, und rechnet auf die Haushaltung **fünf** Menſchen, ſo erwächſt eine Summe von 4500. Nun jedem Meiſter nur **Einen** Geſellen oder Lehrjungen gegeben, und noch

Hun-

Hundert unter sie alle getheilt, kommen überhaupt noch tausend solcher Handwerksgenossen heraus, welche zu obiger Summe von 4500 addirt, just die Hälfte der ganzen Einwohnerschaft herausbringen. Nun ist freilich nicht zu läugnen, daß, da häufig Meister von Einem Handwerke ihre Kinder zu Meistern eines andern Handwerks in die Lehre geben, in jener Rechnung mancher Kopf doppelt vorkomme. Dagegen ist die Volksmenge auch noch nicht ganz 11000, und der Anschlag von 1000 Meistersgehülfen fast gar zu mäßig. Die andere Hälfte der Einwohner bestehet gröstentheils aus Leuten, welche zum Hofe des Fürsten gehören. Handel ist fast gar keiner da. Die Garnison beträgt an 900 Mann. Die städtische Burger-Verfassung anlangend, so bestehet der Rath aus vier Burgermeistern und zwölf Rathsherren. Von jenen werden immer zween aus der Burgerschaft und zween aus dem Mittel des kurfürstlichen Scheffenstules daselbst gewählet: leztere heißen die Ober- oder kurfürstlichen Burgermeister.

Um nun noch einige der vorzüglichsten Merkwürdigkeiten dieser Stadt anzuführen; so kömmt 1) die obgedachte kurfürstliche Residenz vor. Der Bau ist prächtig, und würde, wenn er nach dem Vorsazze des Kurfürsten Clemens August bis auf den Rhein fortgeführet worden wäre fast ungeheuer geworden sein. Auffallend darinn sind a) der westliche Flügel desselben, buon Retiro oder die Nazze genannt, von einem ehemals auf dieser

Stelle

Stelle gelegenen Festungswerke, welches diesen Namen führte. Auf derselben stehet das ungemein prächtige Bett, welches königlichen und fürstlichen Gästen eingeraumet zu werden pflegt, aber noch nie von einem gebraucht worden ist. b) Die dem östlichen Flügel, welchen der Kurfürst bewohnt, anstossenden **Gallerie-** und **Akademie-Säle**, welche ihren Pracht dem izt regierenden Kurfürsten verdanken. c) Das diesen unmittelbar folgende **Naturalien-Kabinet**, dem man seine Jugend (denn auch dieses legte **Max Friedrich** und zwar erst im J. 1769 an) in keinem Stükke ansieht, und das mit Riesenschritten seiner **äusserſten** Vollständigkeit zueilet. Nebst diesem muß hier d) der dermal im Werke seienden Anlegung einer zahlreichen und kostbaren **Bibliothek** und **Kupferstich-Sammlung** wenigstens **gedacht** werden. Diese genannten Theile des schönen Ganzen haben bei dem damaligen Brande nichts gelitten, und verdienten auch vor allen Schonung.

2) Das **Rathhaus**. Nichts besonders, aber ein schöner moderner Bau, wozu **Clemens August** am 24 April 1737 den ersten Stein gelegt, und das im J. 1781 und 82 die lezte Hand des Meisters erhalten hat, nachdem es bis daran unvollendet gestanden hatte. Die demselben gegenüber stehende Spizsäule mit einem Brunnen, der ungemein gutes Wasser giebt, dienet sehr zur Verschönerung des Marktplazzes.

3)

3) Das **Clementiniſche Schulhaus** oder das **Akademie-Gebäude.** **Clemens Auguſt** ließ am 11 Aug. des J. 1732 den erſten Stein dazu legen. Es hat ſonſt nichts beſonders, als daß es an Raum und Bequemlichkeit ſeinem Zwecke genugthue. Bis zur Zeit ihrer Aufhebung hatten die Jeſuiten, deren Kirche und Kollegium gerade gegenüber liegt, daſſelbe ein. **Max Friedrich** ſtiftete die izige Akademie; und ſeitdem werden die fünf untern Schulen von Weltgeiſtlichen, die philoſophiſche und theologiſche Facultäten von Minoriten, und die juriſtiſche und mediciniſche von theils geiſt- theils weltlichen Lehrern verſehen.

4) Das **Zucht-** oder **Stockhaus.** Dieſes ließ **Clemens Auguſt** in den dreißiger Jahren zu **Kaiſerswerth** anlegen, von dannen es **Max Friedrich**, nachdem lezteres an Kurpfalz abgetreten werden mußte, hieher verlegte. Die Dilinquenten männlichen Geſchlechts haben ſonſt Duck- oder Traßſteine klopfen müſſen, die meiſtens nach Holland verführet wurden. Da aber die Holländer das Produkt, das ſie bei ihrem Waſſerbaue nicht entbehren können, lieber roh bei der Grube nahmen, um es auf ihren einheimiſchen Mühlen zu mahlen, (und es wohl gar in dieſem Zuſtande wieder hieher zu bringen?) ſo ward der Debit erſchweret; und man findet ſich nun beſſer dabei, alle Delinquenten, ohne Unterſchied des Geſchlechtes, Wolle krazen, ſpinnen und ſtricken zu laſſen.

5)

5) Das **Armenhaus.** Auch dieſes errichtete **Max Friedrich**, und ſäuberte dadurch die Gaſſen ſeiner Reſidenz von ungeſtümen Bettlern. Für die Hausarmen wird wöchentlich beſonders kollektirt, und, nach einem gedruckten neuern Verzeichniſſe an dieſelbe wöchentlich 129 Rthlr. 54 ſtbr. ausgetheilt.

6) Die **Judengaſſe,** Sie enthält 21 Häuſer, worunter verſchiedene ſehr anſehnlich ſind, und darinn beiläufig 200 Seelen. Dieſe Leute nähren ſich hier wie faſt überall. Drei Viertel des ganzen Handels ſind in ihren Händen. Der jährliche Tribut dieſes im ganzen Erzſtifte verſtreueten Volkes beträgt 1500 Rthlr.

Sonſt hat **Bonn** a) **vier Pfarrkirchen.** Die zu **St. Remigius**, oder die Haupt-Pfarrkirche, hat ein vortrefliches Altarblatt, welches die Taufhandlung des fränkiſchen Königs **Klodwigs** durch den h. Biſchoff, in deſſen Namen die Kirche geweihet iſt, vorſtellet und von **Spielberg** gemalet iſt. Die Pfarrkirche zu **St. Martin** iſt nach Art einer Römiſchen **Rotonda** erbauet, und ſoll wirklich zu den Zeiten der Römer einer ihrer Gottheiten geraucht haben. Ein einſichtsvoller Freund äuſſert die Vermuthung, daß eine vorlängſt in **Bonn** ausgegrabene Steinſchrift mit der Dedication: Martis militaris &c. zu dieſem Tempel gehöret haben möge, und daß wegen der Aehnlichkeit der Namen lezterer nachher dem h. **Martin** geweihet worden ſein könne

u.

u. s. w. Andere halten diese Kirche für nichts als ein ursprüngliches Baptisterium, in dessen Mitte der Taufstein gestanden, und um welches in der Folge ein Kirchlein herumgebauet worden sei; dergleichen freilich in den ältesten Zeiten nicht ungewöhnlich ist. Nur läßt sich überhaupt nicht begreifen, wie dieses Tempelchen, das dicht am Ende der Stadt liegt, den ältern und neuern Verwüstungen der lezteren habe entgehen können. Die beiden andern Pfarrkirchen sind die zu **St. Gangolph**, und die in dem freiadelich-weltlichen Fräuleinstift **zu St. Peter in Dietkirchen.**

Lezteres b) wurde erst unter dem Kurfürsten **Ferdinand** zu einem solchen Stifte erhoben, und unter **Max Heinrich** in die Stadt verlegt, da es vordem blos ein, auf 24 Personen gestiftetes, Benediktiner Nonnenkloster, und ausserhalb der Stadtmauern vor dem Kölnthor gelegen war. Die gegenwärtige Kirche ist unter **Clemens August** auf der Stelle, wo sonst eine gewisse **Pauls-Kapelle**, zum **Queerstolz** genannt, gestanden, errichtet. Daß die ehemalige Klosterkirche vor der Stadt von dem h. **Matern** im I. Jahrhundert dem h. **Johann Baptist** zu ehren erbauet, und der Plaz dazu von einem der ersten Christen in hiesiger Gegend, **Theodon** oder **Dedon** genannt (woher der Namen **Det** oder **Dietkirchen**) hergegeben worden sein solle, sieht einer frommen Legende ziemlich ähnlich. Näher scheinen mir, was den Ursprung des Namens **Dietkirchen** betrift, diejenigen zuzutreffen, welche demselben von

dem

dem Gotte *Dis* oder *Teutates*, welchem der Tempel vormals mag gehört haben, herleiten. — Das Stift bestehet dermalen aus 12 Fräulein, 5 Kanonikal-Präbenden, und eben so vielen Vikarien. Unter dessen Freiheiten ist die wohl die merkwürdigste, daß es jährlich um Johannis eine freie Messe auf der Immunität vor der Stadt, wo die alte Kirche gestanden, hält.

c) Das **Archidiakonalstift zu dem h. h. Caßius und Florentius** will seinen Ursprung von der freigebigen Gottesfurcht der Kaiserinn **Helena** ableiten. Dieselbe soll nemlich im J. 316 jenen Heiligen die Kirche erbauet, und dabei ein Kloster auf 32 Geistliche gestiftet haben, das nachher, und zwar später als andere seines Gleichen, sich in ein Stift oder Kollegium abgeändert hat: wenigstens erwähnet das Testament des Erzbischoffs **Bruno** († 965) zuerst eines **Probsten**, da alle vorherige Urkunden denselben noch den **Abten von Bonn** nennen; und hißen die Geistlichen dieses **Münsters** in Urkunden aus der Mitte des zwölften Jahrhunderts immer noch *Fratres*. Dieser **Probst** ist einer der ersten **Archidiakonen**, welchem ein, aus 5 Christianitäten bestehender, und bis weit in die **Eiffel** und das Erzstift **Trier** sich erstreckender Distrikt untergeben ist. Er hat den Vorrang vor den Pröbsten zu **St. Gereon** in Köln und zu **Xanten**, und von alten Zeiten her nicht nur viele Adeliche zu **Vasallen**, sondern auch unter selbigen seine besondern Hofämter z. B. seinen probsteilichen

Erbschenk, Erbmarschall, Erbhofmeister und Erbkämmerer. Auch hält derselbe jährlich zu Anfange des Maimonats, und zwar, wie man sagt, aus Vergünstigung des Erzbischoffs Kunrad von Dassele, eine freie Messe (die Wallburgis-Messe genannt) auf dem sogenannten Münsterplazze, während welcher er drei Tage hindurch (welche in dem alten Bonnischen Scheffen-Weisthume die drei Tage seines Gerechtsams genannt werden) nicht nur die Accise von Bonn einnimmt, sondern auch eine ausschließliche, ausgedehnteste Jurisdiktion über die ganze Stadt ausübet. Was die sonstige ansehnliche, archidiakonalische Jurisdiktion, welche derselbe das ganze Jahr hindurch durch seinen Official ausüben läßt, betrift; so giebt es Leute, welche zweifeln, ob dieselbe quoad civilia, aus einer besondern Concesion herrühre, oder nicht vielmehr eine bloße geistliche Erschleichung, ex antiqua consuetudine, aus den weiland frommen Zeiten her, sei; dergestalt, daß dieselbe von einem Landesherrn, den die Vorsicht in weniger fromme Zeiten gesezzet, wieder eingezogen werden könne u. s. w. Diese Leute wollen auch den obgedachten Münsterplaz nicht so schlechtweg eine Immunität genannt haben, und führen dagegen an, daß wenigstens das hohe weltliche Gericht zu Bonn Namens des Kurfürsten dreimal des Jahres eine Criminal Gerichtssizzung, das hohe Herrngeding genannt, (wobei jedesmal die ganze Burgerschaft unter Geldstrafe erscheinen, und das uralte Scheffen-Weisthum ablesen hören muß)

muß) auf jenem **Münsterplatze**, und zwar an dem sogenannten **steinernen Leopart** (oder **steinernen Wölfchen**, ein kurfürstliches Jurisdiktionszeichen in Bonn) ausübe; auch Delinquenten, welche sich dort hinflüchten wollen, ohne sich um die vorgebliche Immunität zu bekümmern, wegnehme u. s. w. Ich, der ich dieses schreibe, gehöre eben so wenig auf die Seite jener Zweifler, als auf die ihrer Gegner, sondern erzähle nur, unpartheiisch, wie ein Geschichtschreiber. — Sonst hat das Stift neben den 49 **Kanonikaten** (deren 8 ein sicherer Probst derselben **Gerhard Graf von Sain** († 1177) aus seinem Vermögen gestiftet hat) 21 **Vikarien**; eine **Schule** mit 2 Lehrern und ein **Hospital**, das Erzbischoff **Friedrich I.** erbauet und fundiret haben solle. Sehenswerth ist in der Kirche das Bild der angeblichen Stifterinn in Bronze.

d) Drei **Bettelmönch-Klöster**, die **Minoriten**, **Franciskaner** und **Kapuciner**. Erstere fundirte im J. 1295 Erzbischoff **Siegfried von Westerburg**; die zweitern brachte unter dem Erzbischoffe **Ferdinand** im J. 1624 Pater **Winand Sparr** aus dem, im J. 1491 von dem Erzbischoffe **Hermann von Hessen** zu **Bruel** gestifteten, Kloster hieher; und leztere wurden von eben dem gedachten Erzbischoffe **Ferdinand** im J. 1618 eingeführet. Derselbe bauete ihnen im J. 1622 eine Kirche, welche, nachdem sie am 23 Frebruar des J. 1754 abbrannte, Kurfürst **Clemens August**

wieder herstellte. Nirgends findet sich in diesen Klöstern etwas merkwürdiges.

e) Drei **Nonnenklöster**: zum **Engelnthal**, **wälsche Jungfern** und **Kapucinessen**. Erstres erbauete und fundirte im J. 1002 eine gewisse Matrone **Gekela**. Die Jungfern lebten bis 1417 nach der Regel des h. Augustins, da sie die Reformation des Windesheimischen Kapitels annahmen. Die zweitern pflanzte **Madem. Dupleßis** hier an, und nahm die Erstlinge dazu aus dem Kloster **Nomeny** in Lothringen. Diese Nonnen, welche sich auch die Congregation de notre Dame nennen, machen sich durch die Unterweisung der weiblichen Jugend viel Verdienst um die Stadt. Die **Kapucinessen** oder **Schwestern von der Buß** ließ Erzbischoff **Ferdinand**, gegen den Willen des Magistrats und der Burgerschaft (welche vermuthlich des Lastes schon genug zu haben glaubten) im J. 1629 von Köln aus, wo sie kurz vorher entstanden waren, hieher kommen. Diese **Schwestern von der Buß**, auch die **armen Kapuzinessen** genannt, haben sich in der kurzen Zeit vielen Reichthum gesammelt. Ueberhaupt fand ich im J. 1781 in Bonn **Weltgeistliche** 100. **Klostergeistliche** a) männlichen Geschlechts 95. b) weibl. Geschl. 76. **Summe aller Geistlichen** 271.

Uebrigens residiret noch in Bonn die hohe **Landesregierung** und übrige preiswürdige **Collegia**, welche oben genannt worden sind.

Und,

Und, gleichwie überhaupt alle Jurisdiktionalien im rheinischen Erzstifte (die Unterherrschaften oder Herrlichkeiten ausgenommen) blos und unmittelbar dem Kurfürsten gebühren, und in dessen Namen ausgeübet werden; hiernach aber, wie wir gehöret haben, jenes rheinische Erzstift in das Ober- und Nieder-Stift eingetheilet, und darinn nur zween, mit gelehrten Gliedern besezte Ober-Scheffen-Stüle, die beiden Kurfürstlichen hohen weltlichen Gerichter genannt, und zwar der für das Nieder-Stift in der Stadt Köln angestellet: also befindet sich der andere in Bonn, als wohin das gesammte Appellationswesen von allen übrigen Gerichtern aus dem ganzen Oberstifte und die Ausübung der peinlichen Gerichtsbarkeit hingehöret.

Endlich ist von Bonn noch anzumerken, daß daselbst ein kurfürstlicher Rheinzoll erhoben werde.

2) Herrlichkeiten in diesem Amte sind, Alfter, Probstei Bonn, Bornheim, Flerzheim, Heimerzheim, Lüftelberg, Meckenheim, Merl, Michel, Muggenhausen, Neukirchen, Niederdries, Schwarzrheindorf, Vilich, und Walldorf bei Radorf.

3) Adeliche Sizze siehe unten in dem Verzeichnisse (D).

4) **Merkwürdigere Oerter: Alfter**, ein Dorf mit einem Nonnenkloster Augustiner Ordens. — **Grau-Rheindorf** unterhalb Bonn am Rheine gelegen. Auch hier ist ein adeliches Nonnenkloster Cistercienser Ordens, worinn doch der Adel ziemlich ausgestorben, und sogar die dermalige Aebtißinn burgerlichen Standes ist. Noch ist bei diesem Dorfe merkwürdig, daß die Bauern, welche oberhalb des Baches, welcher dadurch fließt, wohnen, das Burgerrecht zu Bonn haben, auch mit den Einwohnern dieser Stadt alle Freiheiten und Lasten theilen; da der andere Theil des Dorfes gleich andern Dörfern gehalten wird. Jenes Bürgerrecht in Bonn hat auch das Dorf **Dransdorf**, ohnweit dieser Stadt. — **Meckenheim**, die Stadt, haben wir oben in das Amt **Reinbach** gebracht. — **Poppelsdorf**, welches mittelst einer doppelten Allee mit dem Bönnischen Schloßgarten zusammenhänget, ist erst wegen dem Lustschlosse **Clemensruhe**, welches einen vortreflichen Grotten- und Muschelsaal, auch schöne Gärten hat; sodann wegen seiner Faience-Tuch-Savonerie- und Flanell-Fabriken merkwürdig. Auch kann man bei demselben nicht umhin, einiges von dem Berge zu sagen, an dessen Fusse es liegt. — Der **Kreuzberg**, Erzbischoff **Ferdinand** ließ an die Stelle einer alten verfallenen Kapelle zuerst eine ordentliche Kirche darauf sezzen, und einige Geistliche aus dem Serviten-Orden kommen, welchen er dieselbe übergab. Durch die Freigebigkeit der folgenden Erzbischöffe nahm die Pracht dieser Kirche und der Stiftungsfond immer

zu.

zu. In der Fasten wallen viele Pilger aus der Gegend dahin. Die Aussicht von demselben ist sehr reizend. Auch war es hier, wo Kurfürst **Friedrich Wilhelm von Brandenburg** bei der fatalen Belagerung der Stadt Bonn sein Hauptquartier aufgeschlagen hatte. — Hinter demselben liegt das Dorf **Rötgen**, und bei diesem das ungemein niedliche Jagdschloß **Herzogsfreud**, welches Kurfürst **Clemens August** anlegte, doch **Max Friedrich**, weil er die Jagd nicht, wie sein Vorfahr, liebet, und sich dadurch seinen **Unterthanen** desto segenswerther macht, nicht gar sorgsam unterhalten läßt. — **Roistorf** bei Alfter am Vorgebirge ohnweit Bonn, hat einen Sauerbrunnen. — **Schwarz-Rheindorf** jenseits Rheines bei **Bonn**, hat ein freundeliches weltliches Fräulein-Stift, welches aus einem Nonnen-Kloster Benediktiner Ordens erwachsen ist, das im J. 1152 **Kurfürst Arnold II. von Weda** gestiftet, und dessen Folger **Philipp** im J. 1173 mit seinen Besitzthümern in Schuz genommen hat. Die Kirche ist dem h. **Clemens** zu Ehren erbauet, und bewahret die Asche ihres Stifters auf. Wenig entfernt davon liegt **Vilich** (Velike in alten Urkunden) mit einem ähnlichen Fräuleinstifte, dessen Ursprung gleichermassen ein Nonnenkloster ist, welches gegen das J. 985 **Mengoz** (**Megingoz**) und dessen Gemahlinn **Gerbirga** (jener aus dem Geschlechte der Grafen von Geldern, und diese eines **Godfrieds Grafen von Ardenne** Tochter, wie man sagt) gestiftet, und worinn deren Tochter **Adelheid** erst die Regul des h. Hieronymus, nach-

her aber jene des h. Benedikts eingeführet hat. Kaiſer Otto III. beſchenkte im J. 988 dieſes Kloſter mit den nemlichen Freiheiten, welche die Stifter Gandersheim, Quedlinburg und Eſſen hatten.

5) Uebrige Dorf- und Ortſchaften des Amtes Bonn ſiehe unten in dem Verzeichniſſe (B).

Amt Zülpich.

Darinn kömmt vor 1) die Stadt dieſes Namens, auch Zülch, Tulpetum, und Tolbiacum beim Tacitus genannt. Dieſelbe war zu der Römer Zeiten ein veſter Ort. Auch iſt es hier, wo Klodwig, König der Franken, im J. 496 über die Allemanier jenen berühmten Sieg erhielt, nach welchem er ſich taufen ließ wo Hermanfried, König von Thüringen, in Beiſein, und vermuthlich auf Anordnen des Auſtraſiſchen Königs Theodorich von der Stadtmauer zu tode geſtürzt wurde, und wo endlich im J. 612 die königlichen Brüder Theudebert von Auſtraſien, und Theuderich von Burgundien zum leztenmale aneinander geriethen, indem erſterer nach der Schlacht nicht viel weiter bis Köln fliehen konnte, wo ihn der Bruder einholte und ziemlich unbrüderlich behandelte. Einmal unter Erzbiſchoffe Heinrich I. im J. 1230; und nachher unter Siegfried ward dieſe Stadt von deren feindlichen Nachbarn eingenommen und verwüſtet; unter dem Erzbiſchoffe Wichbold von Holte an die Grafen von Jülich verpfändet; und

erſt

erst im J. 1368 von dem damaligen Erzbischoffe von Trier und Administrator des Erzstifts Köln, **Cuno von Falkenstein**, wieder eingelöset; endlich im J. 1642 von den vereinigten Weimar- und Heßischen Völkern, mittelst Akkord, eingenommen und sehr übel zugerichtet. — Es sind drei Pfarrkirchen und ein Kapuciner-Kloster daselbst.

2) Die einzige Herrlichkeit **Gleen** theilet sich unter dieses Amt.

3) Rittersizze kommen unten in dem Verzeichnisse (D) und Dorfschaften unter (B) vor. Hier merke ich nur noch an, daß zu **Fussenich** ein Nonnenkloster Prämonstratenser, und zu **Hoven** ein dergleichen Cistercienser Ordens sei.

Amt Lechenich.

Dahin gehören 1) die Stadt **Lechenich**. Erzbischoff **Heinrich von Virnenburg** legte um 1330 ein Schloß daselbst an, und beschenkte den Ort mit Stadtgerechtigkeiten. **Wallram von Jülich** dessen Nachfolger auf dem h. Stule, bevestigte denselben noch mehr und residirte, während des Krieges mit seinem Bruder, **Wilhelm von Jülich**, daselbst. Im J. 1642 belagerten das vereinigte Französisch- und Hessen-Weimarische Heer das Schloß 6 Wochen lang vergebens, und fanden an demselben das non plus vltra ihres Siegszuges im Erzstifte. Izt liegt die erzstiftische Husaren-Kompagnie zur Besazzung,

auch ein Franciskaner-Kloster darinn. Die Gegend rundum ist flach, aber fruchtbar.

2) Die Herrlichkeiten **Bliesheim, Erp, Friesheim, Gymnich, Hermülheim, Liblar, Muddersheim, Strasfeld.**

3) und 4) die adelichen Sizze und sonstige Dorf- und Ortschaften, unten in den Verzeichnissen (B) und (D).

Amt Bruel.

Darinn kömmt vor 1) die Stadt **Bruel.** Sie hat vermuthlich ihren Namen von Broilum oder Brolium, wie die Verschanzungen in sumpfigten Oertern, mittelst durch einander geflochtener Bäumen und Gesträuchen, hießen, deren sich die alten Teutschen bedienten, die Pferde ihrer räuberischen Nachbarn aufzuhalten, wenn diese ihnen unangenehme Besuche machten. Das erste, was wir von dieser Stadt zuverläßig wissen, ist, daß Erzbischoff **Engelbert von Falkenburg,** nachdem er Köln hatte verlassen müssen, sich in den Jahren 1262 - 1263 daselbst aufgehalten, und von da aus mit den Aufrührern traktiret habe. Um den Streifereien dieser leztern Einhalt zu thun, legte Kurfürst **Siegfried von Westerburg** um 1284 ein Schloß daselbst an, welches vest genug war, den Kölnern und ihren zahlreichen Alliirten von 1317 bis in 1318 vier ganze Monate hindurch zu widerstehen. Endlich

gieng

gieng es dann doch über, und wurde dem Kurfürsten von Trier in Sequester gegeben. Im J. 1347 machte es Erzbischoff **Wallram von Jülich** noch vester. Im J. 1368 erhielt es nebst dem ganzen Amte **Godfried Graf von Arnsberg**, nachdem er seine Grafschaft an das Erzstift verkauft hatte, zur Leibzucht. Nachher versezte es Kurfürst **Theodorich von Falkenburg** nebst andern Städten, Zöllen und Schlössern an den Ritter **Johann von Paland**, welchem es der nachfolgende Erzbischoff **Ruprecht** nach einer dreimonatlichen Belagerung wieder abtrieb. Dieser hielt sich in der Zeit seiner Entzweiung mit dem Domkapitel daselbst auf, und erhielt freundschaftliche Briefe und Besuche von dem listigen **Hermann von Hessen**, welcher, anstatt eine Wiederaussöhnung zwischen dem Herrn und dessen Unterthanen zu stiften (wozu er sich jenem erbothen und dargestellet hatte) diese zu bereden wußte, daß sie ihn gegen den treuherzigen **Ruprecht**, zum Schuzherrn annahmen; endlich den leztern, ohne es zu scheinen, zwang, ihm zu Gunsten das Erzbisthum zu resigniren. Auch nahm derselbe, nach seiner Gelangung auf den h. Stul, die Stadt **Bruel** ein, und pflanzte in die daselbst befindliche Juden-Synagoge Franciskaner, welche noch izt ihre Kirche und ein Noviziat darinn haben. Kurfürst **Gebhard von Mansfeld** machte **Bruel** zu seiner Residenz und verschied daselbst am 2 Nov. 1562. Kurfürst **Salentin von Isenburg** ließ das dasige Schloß in bessern Stand sezzen, und resignirte auf dem allda versammelten Landtage am 13 Sept.

1577

1577 das Erzstift. Zu des Gebhard Truchseß's Zeiten hat Bruel traurige Schicksale erlebt, indem derselbe erst, was es kostbares hatte, wegnahm, und, weil er immer eine starke Besazzung darinn hielt, den Herzog Friedrich von Sachsen-Lauenburg vermögte, es einzunehmen. Dies nämliche gelang am 4 Sept. des J. 1647 den vereinigten Heßisch- und Sachsen-Weimarischen Völkern, mit dem Unterschied, daß die Stadt diesmal rein ausgeplündert wurde. In diesem Schlosse ward der berühmte Kardinal Mazarin, nachdem ihn Kurfürst Max Heinrich nach seiner Verweisung aus Frankreich aufgenommen hatte, nebst seinem Gefolge mehrere Monate bewirthet. Nach Mazens Tode erhielt Bruel eine französische Besazzung, und wurde, nach einer hartnäckigen Vertheidigung, von den Alliirten erobert, und das Schloß zerstört. Kurfürst Clemens August führte an des leztern Stelle den prächtigen Pallast auf, der noch izt steht. Er legte den ersten Stein dazu am 8 Jul. 1725, erlebte aber die Ausführung des kostbaren Baues nicht ganz: diesen nun hat dessen Nachfolger Max Friedrich vollbracht. In dem Thiergarten liegt das sehr niedlich gebauete sinesische Haus, *Sanschêne*, und am Ende desselben das, auch recht schöne, zur Reigerbeiz bestimmte, Jagdschloß Falkenlust. Auch zu diesem legte Kurfürst Clemens August am 16 Jul. 1729 den ersten Stein. Die in dem daran stossenden kleinen Forste gelegene sogenannte Muschel-Kapelle verdient gesehen zu werden. Uebrigens ist das Städtchen nicht groß, hat aber

ver-

verschiedene hübsche Häuser, und wird im Sommer, wegen seiner angenehmen Lage und schönen Gärten, von den Einwohnern des nachbarlichen Köln sehr häufig besucht. Auch pflegt der Kurfürst einen Theil der schönen Jahrszeit daselbst zuzubringen. Sonst verlieret sich in dieser Gegend das, seines angenehmen und gesunden Bleicharts halber so bekannte **Vorgebirg**, welches bei Bonn den Rhein verläßt, und landeinwärts sich dahin zieht.

2) Herrlichkeiten in dem Amte **Bruel** sind **Berzdorf, Brauweiler, Glewel, Junkersdorf, Keldenich, Kendenich, Kenten, Königsdorf, Löwenich, Mauenheim, Merrheim, Mungersdorf, Niehl, Ossendorf, Quadrath, Roßberg, Schwadorf, Walberberg, Weilerswist.**

3) Adeliche Sizze kommen unten in dem Verzeichnisse (D) vor.

4) Dorf- und sonstige Ortschaften aber in dem Verzeichnisse (B).

Amt Köln und Deuz.

Darunter wird gerechnet 1) die **Stadt Köln.** Es muß niemand Wunder nehmen, daß ich diese Stadt hieher bringe: denn erst erkennen die Kurfürsten von Köln dieselbe noch gar nicht für eine **Reichsstadt**, sondern nennen sie überall ihre

Stadt;

Stadt; zweitens hat das Erzstift, ohne die geringste Widerrede, sehr ansehnliche und vorzügliche Hoheiten und Regalien darinn in nuzbarem Besizze: wiewohl freilich ein Theil davon auch der Stadt verpfändet, oder an andere verliehen sind; endlich ist daselbst der Siz des Metropolitan-Stiftes, als des ersten erzstiftischen Landstandes, und des Kollegiums, welches aus seinem Mittel dem Lande allemal seinen Herrn wählet. Also

Köln liegt am linken Ufer des Rheines in einer Fläche, und hat die Figur eines Halbzirkels, dessen Sehne jener Strom ausmacht. **Markus Vipsanius Agrippa** legte, nachdem er die **Ubier** von dem andern Ufer des Rheines hieher verpflanzt hatte, dieselbe zuerst an; **Agrippina** aber, des **Claudius** Gemahlinn, welche in derselben zur Welt gekommen war, schickte eine römische Kolonie dahin. Daher erhielt das Oppidum Vbiorum in der Folge den Namen Colonia Claudia Augusta Agrippinensium. Sie war die Hauptstadt von Germania Secunda, oder dem untern Theile des rheinischen Galliens, welchem leztern bekanntlich **August** den Namen **Germanien** gegeben. — Im J. 462 nahmen die Franken Köln ein, und behaupteten es bis gegen 944-949; wo **Otto der G.** es ihnen wieder entriß. — Im J. 1187 wurden vom Erzbischoffe **Philipp von Heinsberg** neue und viel weitere Mauern um die Stadt gezogen, welche 83 Thürme, 13 grössere Thore, und 6182 oder nach **Gelons** angeben 5989 Schritte (jeden zu 5 Schuhen)

hen) im Umfange haben ſollen, und bis izt noch ſtehen. In der Geſchichte des Mittelalters iſt **Köln** berühmt: Wiſſenſchaften, Künſte, Handel und Gewerbe blüheten ausnehmend darinn, auch hatte daſſelbe, als eine Quartierſtadt, ſehr vielen Antheil an dem Glücke der Hanſa. Intoleranz und Unpolitik haben alles verdorben, und auſſer dem Speditions-Handel, welchen die Stappelgerechtigkeit an die Stadt zwinget, iſt das übrige kaum nennenswerth. Selbſt aus dieſem Speditions-Handel zieht Köln nur das **Geringſtmögliche**. Der Holländer bringt ſeine Waaren in **eignen** Schiffen bis vor die Stadt; wo dann ſchon eine Menge **Mainzer**- und andere **oberländiſche** Schiffer (d. i. ſolche welche zwiſchen den beiden Stappel-Städten wohnen) liegen, und auf **Rückfracht** aus jenen warten: Dieſe Oberländer nemlich kommen nicht leer herunter, ſondern bringen für den Holländer **teutſche** Waare, worzu ſie dann wieder bis **Köln** die Fracht gewinnen. Freilich hat **Köln** auch ſeine **eignen** Schiffer, welche die Holländiſchen Waaren herauf, ſo wie die teutſchen herunter fahren: auch giebt es in der Stadt noch einige nicht unwichtige Band-Strumpf-Tabak- u. dgl. Manufakturen und Fabriken; endlich auch verſchiedene Häuſer, die einen beträchtlichen **Zwiſchenhandel** treiben; allein was macht das im Ganzen aus, und was iſt es gegen die verfloſſenen Zeiten? Im J. 1425 auf Bartholomäustag jagten die frommen Burger die Juden heraus, und verwandelten ihre Synagoge (welche ihnen im J. 1010 Erzbiſchoff

Heri-

Heribert eingegeben hatte) in die noch heute stehende Rathskapelle. Was dieses für Einfluß auf die Handlung und Gewerbe der Stadt gehabt habe, ist mir nicht bekannt; so viel aber historisch erweislich, daß die Epoque des Verfalls der leztern, so wie des Aufkommens der benachbarten Oerter Mülheim, Crevelt ꝛc. just mit der Verweisung der Protestanten sich anfange. Diese Verweisung geschah im J. 1618; und auf der Stelle wurden 1400 Häuser leer. Pfaffen und Mönche verdarben durch Schleichhandel und Wucher vollends alles; und wer weiß nicht, wie sehr jene Herren noch izt ihre Accise- und Bürgerlastenfreiheit, zum Ruin des Kaufmanns und Krämers, mißbrauchen? Gegenwärtig werden die Protestanten, deren sehr wichtige da wohnen, geduldet: doch können sie das Bürgerrecht nicht erlangen, sondern sind nur Beisaßen. Etwa 8000 Häuser und in jedem nur Eine Familie; also (diese zu 5 Personen gerechnet) höchstens 40000 Einwohner sollen (den venerabilem clerum doch ausgenommen) den Inbegrif der ganzen grossen Stadt ausmachen. Nun aber sind, wie man bei Gelegenheit der gegenwärtigen Mißhelligkeiten zwischen dem Magistrat und der Burgerschaft daselbst will herausgebracht haben, unter jenen 40000 Einwohnern nur 6000 Burger, das heißt: Leute, welche sich von der Handlung, einem Handwerke, den Interessen von ihren Kapitalien, oder von sonst einem bestimmten Einkommen nähren: Einen sehr grossen Theil der übrigen soll das Armuth oder Bettler im eigentlichsten Verstande aus-

ausmachen. Hierüber klagt nicht nur der Burger in Köln (den ohnehin noch eine unnennbare Anzahl geistlicher Bettler aussauget) sondern die umliegende erzstiftische Landgegend, welche von diesen Leuten gleichfalls überschwemmet; und der Fremde, der, wenn er nicht ablanget, tüchtig ausgeschrieen wird. Nun muß man aber nicht denken, daß dieß aus Mangel öffentlicher Versorgungsanstalten für diese Leute herkomme. Denn Köln hat nicht nur ein Arbeitshaus, 16 Hospitäler, viele Konvente, oder Oerter, wo Wittwen und unvermögliche alte Frauenspersonen ihre Wohnung und Unterhaltung finden; so wie andere ansehnliche Stiftungen zur Erziehung und Ausstattung der Jugend: sondern fast bei jeder Kollegiat- Kloster- und Pfarrkirche sind noch sogenannte **Spenden**, welches bestimmte, sowohl in Geld als Speise bestehende Allmosen sind, welche zu gewissen Tagen in der Woche ausgetheilt werden. Was in Testamenten auf diese Stiftungen vermacht wird, heißt in Köln **auf das Brett gegeben** (legatum ad tabulam). Allein bekanntlich machen es dergleichen fromme Stiftungen nicht aus: und Allmosen sind zwar gut, aber das beste unter allen Allmosen bleibt doch immer — l'assurance du travail (wie **Moheau** es ausdrückt): daß die aber überall in Köln fehlen müsse, ist aus den Prämissen leicht herzuleiten.

Ueber ein Viertheil der Stadt ist unbebauet, und bestehet theils aus Marktplätzen (worunter der **Neumarkt** ein vortreflicher Spaziergang ist, und von

Björnstähl für einen der schönsten in Europa gehalten wurde) theils aus Weingärten; an welchen leztern wieder der venerabilis Clerus den gröſten Antheil hat. Denn die einzige Karthus soll z. B. mit ihren Gärten nicht weniger Raum als die benachbarte Stadt Mülheim einnehmen; und die Abtei zu St. Panthaleon aus denen ihr umliegenden Weingärten in guten Jahren schon 250 Ohm Wein gezogen haben. Im J. 1775 sollen überhaupt 6000; im J. 1779 15000; im J. 1780 aber gar 18000 in Köln gewachsen sein. Der Wein ist durchgehends schlecht, und zum Verführen eben so untauglich, als zum Aufbewahren.

Um von dem mehrberührten Clero noch einiges anzuführen; so enthält Köln 11 Kollegiat-Stifter (einschließlich der adelichen Fräuleinstifter zu St. Ursula und St. Marien) 2 Abteien; 19 Pfarrkirchen; 17 Mannsklöster, einschließlich der Teutschordens-Commenthurei zu St. Catharinen, und jener des Johanniter-Ordens zu St. Johann und Cordula; 39 Nonnenklöster und 49 Kapellen; also daß man, alles (auch die sogenannten Quäsolen) eingerechnet, leicht eine Summe von 2500 Geistlichen herausbringt.

Merkwürdigkeiten in dieser Stadt sind 1) die Domkirche, ein gothisches Gebäude, welches Erzbischoff Cunrad von Hochsteder im J. 1248 angefangen; und woran wenigstens im J. 1499 noch gebauet worden ist; welchem ungeachtet noch sehr

viel

viel an der Vollendung des Baues fehlet. — 2) Die **Universität**. Dieselbe wurde freilich erst im J. 1388 vom Magistrate angelegt, und vom Pabste **Urban VI.** mit den nemlichen Privilegien und Freiheiten, welche die **Pariser** hatte, versehen: allein, da schon im J. 1285 Erzbischoff **Siegfried** den Cistercienser Mönchen von **Altenkamp** erlaubte, die theologische Studia zu Köln zu treiben; auch bei **Innocenz III.** (lib. I. Epist.) schon Meldung von *Magistris Colonienſibus* vorkömmt; und endlich *Cæſarius Heiſterbacenſis* bereits um 1222 von Physicis Colonienſibus oder **Medicinern** redet: so ist klar, daß lange vor jener Zeit wenigstens ein **Gymnasium** daselbst müsse gewesen sein. Nun bestehet die Universität aus 4 Fakultäten: der theologischen, der juristischen, der medicinischen und jener der freien Künsten. Zur leztern gehören drei Gymnasien oder Bursen: die **Montaner, Laurentianer** und **Dreigekrönte**, welche ehemals die Jesuiten versahen. Die Vierte, die **Cornelische** oder **Curanische** genannt, ist bereits lange eingegangen. — 3) Das **Rathhaus**, dessen Portal vortreflich gebauet ist, und von Kennern des **Erhabenen** in der Baukunst geschäzt wird. — 4) Das sogenannte **Korn-** oder **Zeughaus**, welches merkwürdige Rüstungen und schönes Geschüz enthält. — 5) Das **Waisen-** und **Fündelhaus**. Eine ansehnliche Stiftung. — 6) Das sogenannte **grosse Armenhaus**, worinn doch niemand ohne Patronen soll hineinkommen können. — 7) Das **Zucht-** und **Arbeitshaus**: ist nicht viel mehr als **Namen**.

— 8) Die obangeführten 16 Hospitäler: Die Revenüen sollen auch nicht überall nach der Absicht der frommen Stifter verwendet werden. So wenigstens spricht das Volk in Köln. — 9) Die vielen theils a) **kurfürstliche** Gerichter als: das Untergericht **Airsbach**; das **Dilles**-Gericht, oder auf der **Dillen**; das **erbvogteiliche** Gericht **St. Gereon** und **Eigelstein**; das **erbvogteiliche Hagd**-Gericht; das **fiskalische geistliche** Gericht; das **geistliche Hof**-Gericht oder **Officialat**; das **weltliche Hof**- oder **Ober-Appellations**-Gericht; das **hohe weltliche** Gericht (von demselben ist anzumerken, daß es, rücksichtlich auf die Stadt genommen, von allen das vornehmste sei, die höhere Criminal-Jurisdiktion Namens des Kurfürsten ausübe, und aus einem **Greven** oder Gerichtspräsidenten und 10 Schöppen bestehe, welche alle in der Stadt gebohren sein müssen, und in gerichtlichen Anschreiben noch bis diese Stunde den Titel **Junker** beibehalten. Ein merkwürdiges Ueberbleibsel aus der alten Zeit, wo ohne adeliche Qualität niemand zu den Schöppenstülen zugelassen wurde.) Das **Niedericher**-Gericht; das **Unterlahn**-Gericht; und endlich das **Weierstrasser**-Gericht: theils b) **stadtkölnische** Gerichter, als: das **Amts**-Gericht: **Appellations**-Gericht; **Burgermeister**-Gericht; **Fiskalisches**-Gericht; **Gewalt**-Gericht (welches die niedere Criminal-Jurisdiktion ausübet); **Pferds**-Gericht; **Raths**-Gericht; **Syndikat**; **Tuchhallen**-Gericht; **Weinschulen**-Gericht. — 10) Das erzbischöffliche **Seminarium**. — 11) Ein

Altar-

Altarblatt in St. Peters Pfarrkirche, die verkehrte Kreuzigung Petri vorstellend von P. P. Rubens, der in jener Pfarre gebohren worden, und das Stück der Kirche verehret, auch davon versichert hat, daß er einen besondern Fleiß daran gewandt, dergestalt, daß es eines seiner besten Stükke worden ist.

Von den sechs Burgermeistern dieser Stadt sind immer zween regierend. Der ordentliche Rath bestehet aus 49 Männern, welche auf den Gaffeln vom Volke gewählet werden, ausser 7, welche der Rath auf Johannis, und 6, welche er um Weihnachten aus dem Volke wählet. An jenen beiden Festen nemlich gehet die eine Hälfte des Rathes ab, und die andere wieder an. Der sogenannte Bannerrath bestehet aus den Tribunis der 22 Zünften oder Gaffeln; hält alle Vierteljahre eine Zusammenkunft und inspicirt die Verwaltung des ordentlichen Rathes. Die ganze Stadt ist in 8 Quartiere oder sogenannte Colonellschaften eingetheilt, deren jede ihren Colonell, Colonellieutenant, Obristwachtmeister, Hauptleute, Befehlshaber über kleinere Corpora, und Fähndriche hat. Die Garnison bestehet aus 3 Kompagnien Stadtsoldaten, welche ein Obrist-Lieutenant kommandirt. Zu Nacht halten die Burger an den Thoren Wache. Die Stadt schwöret dem neuerwählten Erzbischoffe treu und hold zu sein, so lang er sie „helt in rechte „und ehren bei ihrer guter alter gewonde, die „sie und ihre Vorfahren herbracht haben ꝛc. „

wonach er ihre wohlhergebrachte und verliehene kaiserliche, königliche, päbstliche und erzbischöffliche Freiheiten und Rechte bestätiget. Die Einkünfte der Stadt bestehen fast einzig in der Accise, indem sie ausserhalb ihrer Mauern gar kein Territorium hat.

Uebrigens hat **Köln**, als eine freie Reichsstadt, sowohl auf den niederrheinisch-westphälischen Kreistagen, als auf dem Reichstage, in dem reichsstädtischen Collegio Siz und Stimme, und auf der rheinischen Bank den ersten Plaz, welchen ihm **Achen** ungern einräumet. In der Reichsmatrikul ist diese Stadt auf 25 zu Roß und 200 zu Fuß oder 1100 Flor. angesezt; sie hat aber um Verminderung dieses Anschlages angehalten; und in der lothringischen Eintheilung stehen auch nur 825 fl. Zu einem Kammerzieler giebt sie 405 Rthlr. 72½ kr.

Endlich ist noch hier anzumerken, daß der, zu den Kur- und sonstigen Höfen des Rheinstromes akkreditirte päbstliche Nuntius in Köln residire.

2) **Deuz**, **Duiz**, (Tuitium) ein kurkölnischer Flecken und Freiheit, liegt gerade der Stadt Köln gegenüber, an dem andern Ufer des Rheines; und hat der Kurfürst zwischen diesen beiden Orten eine fliegende Brücke, welche, wie die zu **Bonn**, mehrern Betheiligten zu verschiedenen Lehen verliehen ist, die auch an beiden Orten ihren besondern Lehnhof (curia feudalis) haben. Kaiser **Constantin** hat

hier

hier im J. 308 ein Kaſtel angelegt, und daſſelbe, mittelſt einer ſteinern Brücke, mit denen bei Köln (und zwar an der Stelle, wo es izt **Unter Käſtern** — von caſtra — heißt) angelegten gleichmäßigen Caſtellen verbunden. Jenes Caſtel iſt das in Urkunden vorkommende Ditivenſe Monumentum, und wurde, nebſt der Brücke, unter Kaiſer **Otto I.** und dem Erzbiſchoffe **Bruno** im J. 957 oder 964 zu Grunde gerichtet, welcher leztere aus den Ruinen den Panthaleoniter-Mönchen eine neue Kirche gebauet hat. An der Salzpforte zu Köln können bei kleinem Waſſer im Rheine noch Ueberbleibſel davon entdeckt werden. Erzbiſchoff **Heinrich** nahm das ſpäter wieder erbauete Schloß im J. 1230 dem Grafen von **Berg** hinweg, und machte es dem Boden gleich. Im J. 1376 haben die Kölner den Ort, ſamt der Abtei und Pfarrkirche verbrannt und verwüſtet. Kurfürſt **Ferdinand** legte im J. 1632 eine neue Feſtung daſelbſt an, woran ihm die Stadt Köln treulich geholfen, als welche ſich davon gegen den heranziehenden ſchwediſchen General **Baudißin**, der ſich vorgenommen hatte, **die Pfaffenſtraſſe** (den Niederrhein) **zu fegen**, viel Nuzzen verſprach. **Baudißin** überrumpelte kurz darauf die Werker wirklich, zog aber nach einigen Tagen wieder ab gegen **Mülheim**. Im J. 1642 wurden die, in den vorigen Jahren niedergeriſſenen, Werker wieder in Stand geſezt. Im J. 1673 bemächtigten ſich die Kaiſerlichen des Orts, und in der Folge ſind die Werker geſchleift worden. — Die angeführte daſelbſt befindliche Abtei Benedikti-

ner Ordens stiftete im J. 1001 Erzbischoff Heribert und weihete die Kirche im J. 1019 der Mutter Gottes ein, wo er dann über die zur Stiftung hergegebenen Besizzungen offene Briefe ertheilte. Erzbischoff Hermann der Edle vermachte im J. 1041 seine in der Mark gelegenen Erbgüter dieser Abtei. Erzbischoff Hermann von Hessen aber reformirte dieselbe im J. 1491. Der Abt schreibt sich einen Herrn zu Behn, Lehrsling, Pilkum, Eschweiler, Langel, samt angehörigen Orten, der Stadt Unna und im Amte Hamm Archidiaconus ꝛc. — Es wohnen hier viele Juden, welche sich meistens aus dem gegenüber liegenden Köln nach ihrer gewohnlichen Art nähren.

3) Herrlichkeiten kommen in diesem Amte gar nicht vor, so wie

4) keine adelichen Sizze.

5) Uebrige Dorf- und Ortschaften theilen sich theils unter die Erbvogtei, theils unter Deuz, und kommen unten im Verzeichnisse (B) vor.

Amt Hulchradt.

Dasselbe begreift: 1) Das Schloß und Dorf Hulchradt (Hülkenrade), der Hauptort einer ehemaligen Grafschaft (comitatus Helicrodiensis) welche lange Jahre hindurch den Grafen von Kleve verpfändet gewesen, endlich im J. 1323 vom Erzbischoffe

biſchoffe **Heinrich**, mittelſt einer beträchtlichen Summe Geldes, zu deren Beiſchaffung er ſeine Geiſtlichkeit zwang, von **Theodorich von Kleve** wieder eingelöſet worden iſt. — Im J. 1642 nahmen es nach fünftägigem Beſchieſſen die weimariſch-heßiſchen, kurz darauf aber die kaiſerlich-bairiſchen Völker ein.

2) Herrlichkeiten in dieſem Amte ſind: **Bedbur, Erbrath, Flieſteden, Hachenbroich, Helfenſtein, Wevelinghoven, Woringen.**

3) Adeliche Sizze und

4) Dorf- und andere Ortſchaften, ſiehe unten in den Verzeichniſſen (D) und (B).

5) Der Nachbarſchaft halber, wiewohl ſie das Verzeichniß (B) unter die **Erbvogtei** ſezzet, bringe ich noch hieher

(A) **Neuß**, eine erzſtiftiſche Haupt- und Direktorial Stadt, auch **Nuyß**, Nuſſia, Noveſium oder Niveſium genannt. Noch zu den Zeiten des Erzbiſchoffs **Cunrad von Hochſteden** lag dieſelbe dicht beim Rheine, wie ſich dann eine Urkunde vom 31 Jan. 1254 findet, worinn jener den Burgern erlaubt „Caſtellum in oppido Nuſſienſi ſuper Rhe„no (ab ipſo) conſtructum demoliri & deſtruere „penitus... Illam quoque inſulam iuxta ipſo„rum oppidum inter Rheni & Arnepe flumen

„ſitam, de qua certi cauſa periculi timebatur, „eo videlicet, quod ipſa inſula per arenas aqua„rum inundantium ſe protendens, & magis ac „magis pro tempore ſe dilatans oppido ipſi „poſſet auferre & ſubducere flumen Rheni pro „ipſorum poſſibilitate delere &c.„ — Jezt liegt dieſe Stadt eine halbe Stunde vom Rheine entfernt, ohne daß ſich angeben ließ, zu welcher Zeit eigentlich dieſer Strom ſeinen Weg um ſo ein merkliches verändert habe. Auch dieſe Stadt hat ſicher ihren Urſprung von einem ehemaligen römiſchen Lager herzuleiten; auch ſoll eines der 50 Schlöſſer des **Druſus** daſelbſt geſtanden, und zur Zeit des **Claudius Civilis** die **dreizehnte** (nach andern die **vierzehnte**) Legion ihre Winterquartiere hier gehabt haben. Daß es nach dem, beſonders von der Hälfte des IV. Jahrhunderts an, wechſelsweiſe zerſtöret und wieder erbauet worden (z. B. im J. 358 unter Kaiſer **Julian**; im J. 368 unter Kaiſer **Valentinian** ꝛc.) iſt theils bekannt, theils ſehr wahrſcheinlich, indem die jenſeitigen Teutſchen und Franken keine Gelegenheit über den Rhein zu ſezzen, und alsdann zu ſengen und zu brennen vorbeiließen; und übrigens **Neuß** und deſſen Gegend ein vorzüglich ſchlimmes vis-à-vis an dem Theile jener Nationen, welcher ſich die **Attuarier** nannte, hatte. Im J. 1205 nahm K. **Philipp**, welchen der kölniſche Erzbiſchoff **Adolph** gegen **Otto** zu **Achen** gekrönet, und ſich dadurch den Kirchenbann und den Verluſt des Erzſtifts zugezogen hatte, **Neuß** ein, und gab es ſeinem entſezten Gönner einſtweilen zur Schadlos-

hal-

haltung. — Im J. 1254 trat diese Stadt der Verbindung der Hanseestädten bei. — Im J. 1297 war eine Zusammenkunft des Adels daselbst, welcher sich **Wichbolden von Holte** zum Erzbischoffe ausersah, der auch sofort vom Kaiser bestätiget wurde. — Im J. 1475 wurde dieselbe von **Karl von Burgund** heftig belagert; hielt aber bei neun Monate aus, da Kaiser **Friedrich III.** zum Entsazze kam. Hierdurch verdiente sie sich, zu den ansehnlichen Privilegien, welche sie schon hatte, noch sehr viele andere, worunter die namhaftesten sind: das **Münzrecht**; das **Jagdrecht**; die **peinliche Gerichtsbarkeit** (welche der Landesherr ihr aber ganz und gar nicht gestattet); die Freiheit, sich keinem auswärtigen Richter zu stellen; **Item** fünf Jahrmärkte zu halten; die Zollfreiheit im Erzstifte; und einen goldnen Adler im schwarzen Felde zum Wappen ꝛc. — Im J. 1584 wurde **Neuß** vom Grafen von **Nuenar** für den entsezten Erzbischoff **Gebhard Truchses** eingenommen, und von den **Holländern** geplündert; im J. 1586 aber von dem Herzoge von **Parma** wieder erobert und in Brand gesteckt. — Im J. 1642 bemächtigten sich die verbündeten Franzosen und Hessen der Stadt, und machten sie vester. — Im J. 1688 legten sich die Franzosen darein, welchen im folgenden Jahre 1689 die Brandenburger es wieder entrissen.

In dieser Stadt ist a) eines der erzstiftischen **Officialate**. b) Ein freiadelich weltliches Stift zu dem h. **Quirin**, mit 15 Pfründen für ritterbürtige

bürtige Fräulein, und sieben dergleichen für Chorherren. c) Eine Regulair-Kanonie Augustiner-Ordens, **Marienburg** genannt, welche Erzbischoff **von Sarwerden**, nachdem derselben Hauswesen ziemlich verfallen war, wieder herzustellen sich bemühete. d) Ein **Alexianer-Brüder-** und ein **Franciskaner-Kloster.** e) Zwei Nonnenklöster. f) Ein **Gymnasium**, welches weiland die Jesuiten versahen, und ziemlich stark besucht wird. — Auf dem Markte stehet die Statue Kaisers **Friedrichs III.** in Erz.

(B) **Zons**, Sontinum; in Urkunden **Friedstrom** und **Fridistraun** genannt, ein Städtchen am Rheine, welches im J. 1291 Erzbischoff **Siegfried** mit einem Schlosse und Mauern bevestigt hat, um sich gegen seine, mit **Köln** verbundene feindliche Nachbarn, gegen welche kein **Anathema** helfen wollte, zu schüzzen. Im J. 1620 am 16 März brannte der Ort bis auf 5 Häuser ab. Im J. 1645 und 1646 mußte er eine Belagerung von den Franzosen und Hessen ausstehen; wurde aber glücklich entsezt. Es wird hier ein **Rheinzoll** erlegt. Lange war derselbe mit samt der Stadt, dem Schlosse, der Präfektur und allen Pertinentien dem Domkapitel zu **Köln**, (weil es in betrübten Zeiten dem Erzstifte möglichst beigestanden, auch sich für gewisse jährlich zu zahlende Pensionen als Hauptschuldner dargestellet, und unter der Regierung der Erzbischöffe **Theodorich** und **Ruprecht** beträchtlichen Verlust an seinen Gütern erlitten hat) verpfändet: allein,

seit-

seitdem dieses Kapitel im J. 1561 neuerdings eine jährlich zu erlegende Summe von 1567 Gulden auf sich genommen, sind jene Pfandstükke demselben vollkommen abgetreten und eigenthümlich übertragen worden. In der Kapitulation des Kurfürsten **Max Heinrichs** wird gesagt, daß der jährliche Ertrag jenes Zolles schon eine Zeit her nicht mehr an die Summe von 4985 Goldgülden (floreni aurei) als für welche Summe das Kapitel jährlich darauf angewiesen war, gestiegen sei. Es ist sonst noch ein Franciskanerkloster in **Zons**.

Was der Name dieses Orts betrift, so leiten denselben einige von dem Worte Sunicus her, welches die alte Benennung der **Hunnen** soll gewesen sein. **Gelenius** widerspricht diesem, und, wiewohl er einigen andern benachbarten Orten jenen Ursprung zugiebt, z. B. **Sunsteden, Sundorf** ꝛc. so zieht er doch hier die Meinung derjenigen vor, welche den Namen **Zons** von den teutschen Wörtern **Zo-ons** (**zu uns**) ableiten, weil nämlich der ganze Strich Landes von **Woringen** (das alte Buruncum) und **Dormagen**, (welche beide Oerter ehemals dicht am Rheine lagen) bis auf das dermalige **Ufer** dieses Flusses, durch Anschwemmung und Weidenpflanzungen dem **Flusse** abgewonnen worden sei.

Noch kommen in diesem Amte vor andern zu bemerken a) **Lebber** oder **Bedbur** ein Städtchen und Schloß an der **Erfft**, den Grafen von Salm-Reifferscheid zugehörig, woselbst ein Augustiner-

Kloster

Kloſter iſt. — b) **Brauweiler**, eine Abtei Benediktiner Ordens, welche **Ezzo**, Pfalzgraf und Vater des Erzbiſchoffs **Hermanns** II. geſtiftet, und Erzbiſchoff **Pilligrim** im J. 1028 eingeweihet hat. — c) **Frauweiler**, ein Kloſter. d) **Gnadenthal**, vormals ein Mönchskloſter Bernardiner Ordens, im J. 1216 von **Lothar Grafen von Hochſteden** geſtiftet, und von Erzbiſchoff **Engelbert** konfirmirt; endlich in folgenden Zeiten in ein Frauenkloſter Ciſtercienſer-Ordens verwandelt. — e) Die **Füllinger-Heide** nahe bei dem Flecken **Woringen**. Daſelbſt iſt im J. 1288 jene berüchtigte Schlacht vorgefallen, worinn Erzbiſchoff **Siegfried** von dem Grafen von **Berg** gefangen genommen worden iſt. Dieſer Erzbiſchoff hatte im J. 1284 zu **Woringen** ein Schloß angelegt, oder veſter gemacht, welches bei dieſer Gelegenheit verwüſtet worden iſt. — e) **Knechtſteden**, eine Abtei Prämonſtratenſer Ordens. — f) **Langwaden**, ein Nonnenkloſter des nämlichen Ordens. — g) **Mehr**, ein adeliches Frauenkloſter des nämlichen Ordens, von **Hildegund**, Gräfinn von **Mehr** oder **Maar**, im J. 1166 geſtiftet, und vom Erzbiſchoffe **Reinald von Daſſelle** konfirmirt und in Schuz genommen. Auch ſoll daſſelbe der Hauptort der ehemaligen Grafſchaft ſeines Namens (comitatus Merſenſis) geweſen ſein, welche jener Erzbiſchoff von der genannten Gräfinn und ihren Kindern zum Geſchenke erhalten hat. Weil der Ort ohnweit **Neuß** liegt; ſo habe ich ihn lieber hie-

her

her gebracht, als in das Amt Lynn und Urdingen, wo ihn das Verzeichniß (B) nennet.

Amt Liedberg.

Darinn kommen vor 1) die Herrlichkeiten Horst und Odenkirchen. Von lezterer iſt zu bemerken, daß dieſelbe dermalen zu den kurfürſtlichen Kammeral-Gütern gehörig, und auſſer dem Amte Rheinberg faſt der einzige Plaz im Erzſtifte ſei, wo eingeſeſſene Proteſtanten geduldet werden. Sie haben in Odenkirchen ſelbſt eine Kirche. Auch iſt eine ſchöne Papier-Fabrik allda. Unter dieſe Herrlichkeit theilen ſich drei Ritterſizze.

2) Adeliche Sizze des Amtes, ſiehe unten in dem Verzeichniſſe (D).

3) Sonſtige Dorf- und Ortſchaften in dem Verzeichniſſe (B). Nur gehöret Kaiſerswerth cum annexis nicht mehr zum Erzſtifte.

Amt Kempen.

Daſſelbe enthält 1) Kempen, eine Stadt nebſt einem Schloſſe an der Gränze des Jülicher- und Gelder-Landes. Erzbiſchoff Heinrich von Virnenburg umgab den Ort im J. 1308 mit Mauern, ſchenkte ihm Stadtfreiheiten, und darunter beſonders die zween freie Jahrmärkte zu halten. Der Ackerbau und die Viehzucht blühen hier und in der

um-

umliegenden fruchtbaren Gegend mehr als irgend anders im Erzstifte, wie dann besonders die **Kempener** Butter einen besondern Ruhm der Güte hat, und einen wichtigen Gegenstand des Handels der dasigen Landbewohner ausmacht. Auch sind verschiedene Linnen-Manufakturen daselbst, welchen der zum Flachsbau sehr taugliche Boden und die schönen Bleichen zustatten kommen. Im J. 1642 wurde die Stadt von den Franzosen und Weimarischen; im J. 1678 wieder von den Franzosen, und zwar mit Sturm erobert. Uebrigens ist hier der Geburtsort des berühmten **Thomas von Kempen**; des kölnischen Geschichtschreibers **Gelenius** und anderer in der Litterargeschichte nicht unbekannter Männer. Auch ist ein Gymnasium, nebst drei Klöstern, da.

2) Die Flecken **Oedt**, auch **Oude**, Ouda, oder **Oyde** in alten Urkunden genannt, an der **Niers** gelegen. Erzbischoff **Walram** kaufte denselben, nebst seinem ehemaligen vesten Schlosse und der Advocatia in **Kempen** ꝛc. im J. 1349 von **Walramen**, Marggrafen **von Jülich**.

3) Die Herrlichkeiten **Anrath**, **Hüls**, **Neersen** und **Zoppenbroch**. Der Flecken **Hüls** hat zwei Nonnenklöster. Der nördliche Theil desselben heißt die **Moeursche** Straße, und gehöret zu der Grafschaft **Moeurs**. — Die Herrlichkeit **Neersen** ist nach Abgang der männlichen Linie der Grafen **von Virmont**, welchen sie ehedem zugehörte,

und

und nach einem langen Rechtsstreit an das Erzstift gekommen, und zu den Kameral-Gütern gezogen worden.

4) Adeliche Sizze und

5) Sonstige Dorf- und Ortschaften siehe unten in den Verzeichnissen (D) und (B).

Amt Lynn und Urdingen.

Begreift 1) **Lynn**, ein landstädtchen, eine halbe Stunde vom Rheine gelegen. Dasselbe beschenkte mit einem vesten Schloß und Burgerrechten im J. 1330 Erzbischoff **Heinrich von Virneburg**. In alten Zeiten gehörte es unter die Besizthümer der Grafen von Cleve. Erzbischoff **Friedrich von Saarwerden** erhielt es gegen Abtretung der benachbarten Ortschaften Rees und Aspelen (welche nebst Calcar im J. 1071 Erzbischoff Anno von Irmgardis Gräfinn von Zurphen im Testament erhalten hatte) und gegen Erlegung einer Summe von einigen hunderttausend Gulden, wovon er einen Theil gleich baar abgab, für den Rest aber die Hälfte der Stadt Xanten verpfändete. Und von dieser Zeit an ist es immer am Erzstifte geblieben. Die Gegend herum ist waldicht, und diente ehemals den Landesherren oft zu Jagd-Lustbarkeiten. Im J. 1642 eroberten den Ort die Weimarischen.

2) **Uerdingen**, eine erzstiftische Municipalstadt dicht am linken Ufer des Rheines gelegen, wurde im J. 1330 vom Erzbischoffe **Heinrich von Virnenburg**, so wie **Linz** mit Mauern umgeben, und in der Reihe der Städte gesezt. Der Name **Urdingen** oder **Ordingen** soll von dem römischen Feldherrn Hordeonius Flaccus herkommen, welcher eben damals am Oberrheine kommandirte, als der edle Claudius Civilis, nachdem er seine **Batavier** frei gemacht hatte, den Rhein herauf kam, und seine Schritte mit Sieg zeichnete. Was damals, besonders in dieser Gegend vorgefallen, ist geschichtskundig; und da hat es freilich geschehen können, daß an der Stelle, wo izt **Urdingen** steht, **Hordeonius** ein Lager aufgeschlagen habe, um seinem Feinde das weitere Eindringen zu erschweren. Doch läßt sich hierüber gar nichts versichern. Im J. 1641 wurde der Ort von den Hessen fruchtlos belagert; brannte darauf bis zur Hälfte ab, und fiel im folgenden Jahre den Franzosen in die Hände. Von dieser Zeit an hat er sich treflich erholet: wozu die Handlung, welche hier mehr als in irgend einer Stadt des Erzstiftes blühet, viel beigetragen hat. Es liegen immer eine Menge holländischer Schiffe daselbst vor Anker, und der viele Verkehr mit dieser Nation hat allmählich batavische Emsigkeit, Lebensart, und sogar den batavischen Geschmack in der Art ihre Häuser zu bauen und ihre Gärten anzulegen (denn der leztern giebt es um die Stadt überall sehr viele und sehr schöne) unter die Urdinger gebracht. Es wird hieselbst ein **Rheinzoll**, und seitdem

Kai-

Kaiserswerth an Kurpfalz abgetreten ist, der kurkölnische, ehemals zu Rheinberg, nachmals verschiedentlich bald zu Deuz, bald zu Köln, bald zu Neuß, bald in jenem Kaiserswerth gelegene Licent erhoben. Der Rhein schlägt izt dicht an die Mauern der Stadt, von welchen er doch ehemals über dreihundert Schritte weit entfernt gewesen.

3) Nierst ist die einzige Herrlichkeit in diesem Amte.

4) Adeliche Sizze und

5) Sonstige Dorf- und Ortschaften kommen unten in den Verzeichnissen (D) und (B) vor.

Unter leztern ist Gelb merkwürdig, weil es das alte Castellum Gelduba sein soll, wovon Plinius und Florus reden.

Amt Rheinberg.

Darinn kommt vor 1) die Stadt Rheinberg, (Rhenoberka) auch Berg oder Berk genannt. Sie ist die lezte und Gränzstadt des Niederstiftes, und war in vorigen Zeiten sehr bevestigt. Im J. 1583 den 13 März bemächtigte sich derselben im Namen des Kurfürsten Gebhard Truchses Graf Adolph von Nuenar, worauf sie holländische Besazzung erhielt. Schon damals existirte der kur-

kölnische **Licent** neben einem Rheinzolle daselbst. Im J. 1589 den 24 Jan. verschrieb Kurfürst **Ernst** diese Zoll-licent- und Kellnerei-Gefälle an den Grafen **Peter von Mansfeld** zum Pfande, welcher leztere auch am 3 Febr. des J. 1590 die Stadt mittelst Kapitulation für gedachten Kurfürst **Ernst** einnahm. Von dieser Zeit an blieb spanische Besazzung darinn, welche aber nicht verhindern konnte, daß Graf **Moriz von Nassau** im J. 1597 die Stadt nicht wieder einnahm. Doch blieb sie in den Händen des leztern nicht länger, als bis den 14 Oktob. des folgenden Jahres, wo die Spanier nach einer fünftägigen Belagerung aufs neue Meister davon wurden. Die Holländer fiengen am 10 Jun. 1601 wieder eine Belagerung an, und hielten **Rheinberg** vom 30 Jul. d. J., an welchem Tage es nemlich übergieng, bis ins J. 1606 in ihrer Gewalt. Am 22 Aug. des nämlichen J. belagerten die Spanier unter dem *Comte de Buquoi*; hernach unter dem *Marquis de Spinola* die Stadt von neuem; bekamen sie am 1 Oktob. durch Akkord in Besiz; und hielten sie sodann bis ins J. 1633 da sie ihnen am 2 Jun. der **Prinz von Oranien** wieder **entriß**. Von dieser Zeit an blieb bis ins J. 1672 immer holländische Besazzung darinn: denn als nach geschlossenem westphälischen Frieden der Kurfürst die Räumung der Stadt begehrte; fiengen die **General-Staaten an**, ein Recht der Besazzung hier für sich zu behaupten, weil ihnen dieselbe von Kurfürst **Gebhard** ehedem eingeraumet und von ihnen mit Kosten bevestiget sei. Die Franzosen räumten

sie

sie endlich am 6 Junius des gedachten Jahres, und gaben **Rheinberg** an Kurköln zurück. Im J. 1689 mußte es eine Belagerung von der Reichsarmee aushalten; Im J. 1703 aber den 9 Febr. sich nach einem sehr hartnäckigten Widerstande an den preußischen General Grafen **von Lottum** ergeben, und sich darauf seiner Vestungswerker berauben lassen. Während jenen unruhigen Zeiten wurde der **Licent** von **Rheinberg** bald zu **Kaiserswerth**; bald, nachdem auch leztere Stadt den Feinden in die Hände fiel, zu **Deuz**; bald zu **Neuß**, bald zu **Köln** erhoben. Gegen den Ausgang des vorigen Jahrhunderts endlich wich der Rhein, der schon in vorigen Zeiten bisweilen ausserordentlich in diesen Gegenden ausgetrocknet war, ganz von **Rheinberg** ab, und änderte seinen Lauf dergestalt, daß lezteres seitdem eine Stunde weit davon entfernt lieget. Aus diesem Grunde mußte selbst der, eigentlich auf **Rheinberg** haftende, Zoll nach **Kaiserswerth** verlegt; mithin hier, nebst dem Licent ein doppelter Zoll erhoben werden. lezterer kam schon früher; der Licent aber erst, seitdem **Kaiserswerth** mit seinem angehörigen Zolle von Kurpfalz eingelöset worden, im J. 1762 nach **Urdingen**. Von dem Ertrage dieses Licents in ältern Zeiten wissen wir nur, daß derselbe im März des J. 1673 gewesen sei: **Licentgeld** 1587 Thlr. *) 17 stbr. **Stadtgeld** *)

*) Nämlich Licentthaler, jeden zu 30 stbr. gerechnet.

geld *) 105 Thlr. 22 stbr. Billetgeld **) 24 Thlr. — Im April: Licentgeld 2081 Thlr. 24 stbr. Stadtgeld 138 Thlr. 17 stbr. Billetgeld 27 Thlr. 14 stbr. — Im Mai Licentgeld 1719 Thlr. 7 stbr. Stadtgeld 114 Thlr. 17 stbr. Billetgeld 25 Thlr. 2 stbr. — Rechnen wir nun, wie sehr sich von jener Zeit an, blos die Consumtion deren, über Holland den Rhein hinauf kommender Waaren des luxus, z. B. Kaffee, Zucker, Tabak ꝛc. vermehret habe: so läßt sich errathen, daß jener Ertrag in unsern Zeiten ungleich wichtiger sein müsse. — Sonst hat die Stadt eine reformirte Kirche. —

2) Die Herrlichkeiten Alpen und Kamp. Jene gehöret den Herrn Grafen von Bentheim-Steinfurt, und hat ein Städtchen gleiches Namens mit einem Schlosse und einer reformirten Kirche. — Die reiche Cistercienser Abtei Camp oder Altencamp besitzet die andere. Der Abt schreibt sich: Primas in Teutschland, und Herr der Herrschaften Camp und Strommert (oder Strohmoeurs, in der Grafschaft Moeurs gelegen).

Bei

*) Heißt das Geld, welches zur Unterhaltung der Ufer, Thoren, Brücken u. dgl. erfodert wird. Dasselbe bestand hier in 2 stbr. von jedem Licentthaler.

**) Ist das Geld, welches auf die Unterhaltung der Garnison gehet, dergleichen eine in der Stadt, wo der Licent erhoben wird, nöthig ist.

Bei diesem Kloster fiel im J. 1760 ein Gefecht zwischen den französischen und alliirten Truppen, zum Vortheile der erstern, vor.

3) Adeliche Sizze und

4) Sonstige Dorf- und Ortschaften, siehe unten in den Verzeichnissen (D) und (B).

Issum ist ein ansehnliches Dorf, welches eine katholische und reformirte Kirche hat, und der Siz der ehemaligen Grafen von **Issum** war.

Das ganze Amt ist von dem übrigen Erzstifte gleichfalls abgeschnitten, und wird von der Grafschaft **Moeurs**, fort von dem **Gelder-** und **Cleverlande** überall umgeben.

Digitized by Google

Beilagen.

Digitized by Google

Digitized by Google

A.

Eintheilung des Erzstifts Köln in Archidiakonate und Diakonate oder Christianitäten.

Die Archidiakonen sind später in der kölnischen, als in andern Kirchen angesezt worden. Wenigstens läßt sich erweisen, daß man in der Mitte des XI. Jahrhunderts darinn noch nichts von ihnen wußte, und sogar erst im Anfange des XII. kaum einige Nachricht in Urkunden von ihnen finde. Erst wurden die vier Probsteien des Domstiftes zu Köln, und der Collegiaten zu Bonn, Xanten und Soest dazu ausersehen, welche auch durch eigene, in diesen Oertern angesezte, Officialen die Gerichtsbarkeit über geringere Kirchensachen ausübten, und, je welches Viertheil des Erzstiftes einem jeden zugefallen war, in demselben Visitationen hielten.

Erst in der Folge kam der Dechant jenes Domstiftes, als der fünfte Archidiakon hinzu, welcher, da er den Neusser und Düsseldorfer Distrikt erhielt, seinen Official in Neuß ansezte. Dem Dechant zu St. Marien ad Gradus in Köln fiel nachher noch der Dortmunder

munder Distrikt, und einigen Aebten, welche andere kleine Ortschaften mit einer gewissen Gerichtsbarkeit zu.

Diese Archidiakonate nun sind in Dekanate oder Christianitäten, und diese wieder in Kammern eingetheilet. Welche den Dekanaten oder Christianitäten vorstehen, werden Erzpriester oder Landdechante genannt, und haben an den Vorstehern der Kammern oder Kamerarien gleichsam ihre Gehülfen.

Kamerarius heißt auch nur derjenige, welcher den 19 Pfarr-Distrikten oder Kirchsprengeln in der Stadt Köln, oder der sogenannten Christianitas vrbana vorstehet. Die Pfarrer dieser 19 Sprengel gehen an Rang auf den Diöcesan-Synoden und sonst allen Landdechanten vor, und nennen sich in Schreiben an den Erzbischoffen, gleich den Domherrn und Häuptern der Kirchen, Sacellani, da der ganze übrige Clerus sich Unterthan unterschreibet. Die vier erstern darunter, nämlich die zu St. Kolumba, zu klein St. Martin, zu St. Laurenz und zu St. Alban, oder die vier sogenannten Summi pœnitentiarii, haben noch das besondere Privilegium, daß sie, gleich den Domherren, am Hochaltar des Doms celebriren dörfen.

Auf der, im Jahre 1551 (und also eben noch vor der Zeit, als durch die Reformation, und durch Erhebung der Kirche von Utrecht zu einem Erzbisthume einige Christianitäten theils ganz eingiengen, theils von Köln getrennt wurden, theils endlich ihre Namen änderten) in Köln gehaltener Synode werden die Namen der Christianitäten folgendermassen hergezählet: „Deinde recitata fuerunt nomina & adnotati præsentes Decani rurales seu Christianitatum videlicet *Arcuensis* siue *Bonnensis*, *Tulpetensis*, *Eifflicensis*, *Silber-*

Silbergenſis, *Juliacenſis*, *Berchemenſis*, *Geldrenſis*, *Nouiomagenſis* ſeu *Zefflicenſis*, *Suchtelenſis*, — *Wattenſcheidenſis*, *Sandenſis*, *Tremonienſis*, *Tuitienſis*, *Ludenſcheidenſis*, *Wormbachenſis*, *Aſſindienſis*. „ — Nachher werden in dem Verzeichniſſe der abweſenden Dechante zween hinzugeſezzet folgendermaſſen: *Juliacenſis*, *Watzeuſchedenſis*, *Sandenſis*, *Tremonienſis*, *Arendorienſis*, *Duisburgenſis* & *Wormbachenſis*, mit dem Anhange „Wilhelmi Juliæ, Montium & Cliuiæ Ducis & Marchiæ comitis metu & litteris quosdam Decanos ditionum eius detentos abſentiam excuſaſſe.„

Die Decreta von Heinrich vom Jahre 1356 ſprechen im 7ten Statut noch von zwo andern Chriſtianitäten mit folgenden Worten: „Monemus omnes & ſingulos iurisdictionem habentes & non habentes, ſpecialiter *Tremonienſem*, in *Witteue*, in *Hagene*, & in *Eſſende* Chriſtianitatum Decanos.„

Anderwärts kommen neben den angeführten noch vor: die Attenſcheider, Geſeker und Halverer, item die Iſerloer Chriſtianitäten. Die leztere heißt izt die Attendorer. Wattenſcheid aber liegt bei Altena in der Mark, ſo wie Lundſcheit, vor Halver bei Rhad am Walde und den Gränzen des Bergiſchen Gebiets. Eben ſo liegen Witten jenſeits der Rur, und Hagen dieſſeits bei Volmeſtein in der Mark. Nun haben jene Chriſtianitäten zu den Zeiten der Reformation nicht nur ihre Namen verloren, ſondern ſich entweder ganz oder doch gröſtentheils der geiſtlichen Gerichtsbarkeit des Erzbiſchoffes von Köln entzogen.

Und, nachdem nun noch von der Arkuener die Bonner Buraner oder Burger; und von der Neuſſer die Düſſeldorfer getrennt worden, ſo kommen heutzutage folgende Chriſtianitäten in allem vor: die Arkuener

kuener Buraner oder Bonner; die Zülpicher; die Eiffler; die Siegburger; die Jülicher; die Berchemer; die Sucheteler; die Neusser; die Wattenscheider; die Xanter; die Soester; die Dortmunder; die Deuzer; die Attendorer; die Meschede; die Recklinghauser; die Medebacher; die Wormbacher; die Lundscheider; die Essender; die Düsseldorfer; die Geseker; und die Duisburger.

Neben diesen finden wir noch einige kleinere Christianitäten, als: die Malmundarer und Visslicher von eilf Pfarrer, welche mit der Zülpicher vereiniget ist. Der Abt von Steinfeld redet in einem, an Erzbischoff Maximilian Heinrich im Jahre 1655 abgelassenen Schreiben von seinem Rechte folgendermassen: „Steinfeldensis matrix parochia habet tres curatas parochias, Sistig, Hall & Wildenberg; vtrumque iurisdictionem exercet in suo distrietu in parochias & parochianos: habet ius archidiaconale Synodi & cum causarum cognitione in comitatu Schleidano, Dominio *Keiffenscheid* & *Wildenburg*, & dictorum locorum curiones ab ipso inuestiuntur, item *parochialis in Dumwaldt* ab immemoriali, vt ostensum est Ferdinando Archiepiscopo ab Anno 1647.„

Der Dechant zu Kaiserswerth prätendiret das Recht eines Landdechants über Iuen bei Zimmelgeist, und Kreuzberg bei Kaiserswerth. Auf Linna und Herbede macht der Abt von Deutz Anspruch.

Sequitur

Status Præposituræ

Et Archidiaconatus Bonnensis.

Subsunt in vniuersum Archidiaconatui Bonnensi per centum & octuaginta octo ecclesiæ, tum Matricis, tum

tum paucæ Filiales & Sacella; in quinque sequentes Decanatus rurales iterum vocant, distinctæ in quibus singuli Decani siue Archipresbyteri præsunt, qui quotannis Synodos seu capitula celebrant.

Primus est *Arnuensis* Decanatus, octuaginta nouem ecclesias eum beneficijs complectens, Capitulum seu Synodum in collegiata ecclesia S. S. Cassii & Florentii in choro S. Barbaræ, vt uocant, feria quarta post Dominicam oculi, Pastores annuatim celebrant.

Pastores Decanatus Arcuensis.

Aldendorf.
Altare S. Crucis ibidem.
Aldenaer.
Altare S. Crucis ibidem.
Altare S. Antonii ibidem.
Capella S. Antonii non procul ab arce Creuzberg.
Arweiler.
Altare S. Nicolai ibidem.
Altare S. Sebastiani ibid.
Altare S. Joannis ibidem.
Altare S. Crucis ibidem.
Bachum superior.
Bachum inferior.
Bengenhoven.
Berg S. Luffildis.
Birgel.
Blasweiler.
Bodendorf.
Bornheim.
Brysach superior.
Brysach inferior.
Altare B. M. Virginis ibid.
Altare S. Nicolai ibidem.
Berkum.
Brenich.
Buschhoven.
Daun vulgo Kirchdaun.
Dernau.
Dumpelfeld.
Flerzheim.
Franken.
Frizdorf.
Geldsdorf.
Graven-Rheindorf.
Hersell.
Heimerzheim auf der Aahr.
Hersbach.
Hilberoth.
Holzweiler.
Hönningen.
Houveroth.
Ippelendorf.
Keldenich.
Kesseling.
Königsfeld.
Lind.

Loen-

Loendorf.
Melheim.
Martini prope Trevelsdorf.
Altare S. Barbaræ ibid.
Altare B. M. Virginis ibidem.
Metternich.
Meischos.
Miel.
Murrenhoven.
Mutscheid.
Muffendorf.
Neukirchen in der Sürst.
Neukirchen an der Sweest.
Oberwinter. *
Oedingen. *
Ramershoven.
Reimbach.
Altare S. S. Apostolorum ibidem.
Altare S. Crucis. ibidem.
Remagen.
Ringen.
Roesberg.
Ruperath.
Saar.
Sechtem.
Sinzig.
Swadorf.
Sweest aufm Berg Capella.
Villip.
Vischel.
Unkelbach. *
Urfel.
Walburgenberg.
Waldorf ad Ahram. *
Waldorf ad Montes.
Weilerswist.
Wesseling.
Widdig Capella.
Altare S. Georgii.
Wurmersdorf.

Secundus est *Decanatus Buranus* sive *Burgi*, tempore Ferdinandi Ducis Bauariæ, Præpositi & postmodum Archiepiscopi Colonienſis, ex Arcuensi ob eius Beneficiis, Capitulum Bonnæ in parochiali ecclesia S. Martini, feria secunda post Dominicam Reminiscere celebratur.

Pastores Decanatus Burani.

Alfter.
Capella S. Antonii in Drænsdorf.
Bonnæ S. Remigii.
Bonnæ S. Gangolphi.
Bonnæ S. Martini.

Car-

* Filiales.

Cartweiler.
Dietkirchen. *
Dottendorf.
Ersdorf.
Eckendorf.
Endenich.
Friesdorf.
Kessenich.
Lengsdorf.
Lessenich.
Capella in Gielsdorf.
Capella in Duisdorf.
Lymersdorf.
Muckenheim.
Capella S. Stephani ibid.
Item B. M. Virginis.
Neerendorf. **
Rungsdorf.
Capella S. Euergisli in Plittersdorf.
Wodenheim.
Witterschlick.

Tertius est *Decanatus Tolpiacensis*, centum & sexdecim Ecclesias cum beneficiis & sacellis sub se habens. Illi adiunctus est *districtus Oistlingiæ*, ex vndecim parœciis compositus, cui Decanus Tolpiacensis iure archidiaconali specialiter præest. Synodus siue Capitulum celebratur feria quinta post Dominicam Reminiscere, in parochiali ecclesia D. Petri Tulpeti.

Antweiler.
Abenden.
Berg prope Niedecken.
Personatus ibidem.
Berg prope Ulosdorf.
Berenstein.
Bessenich. *
Blenz. *
Bleyburg.
Boor.
Burvenich.
Grossen Büllesheim.
Klein Büllesheim.
Commeren.
Disternich.
Drimborn Capella ibidem.
Dockweiler Beneficium sub Lommersdorf.
Dreeß.
Drove.
Esch.
Embkem. Capella S. Gertrudis ibidem.
Errp. Vicaria S. Nicolai.
Elvenich.

* Ist dermal auch in Bonn. — ** Filialis.

Elvenich.
Elsich.
Euskirchen. Altare S. Antonii ibidem.
Altare S. Crucis ibidem.
Altare S. Martini ibidem.
Esch.
Enzen.
Ewenheim.
Garcem.
Gelkem.
Gladbach.
Hausen. *
Hergarden.
Heimbach.
Hoven S. Maximini.
Hoven S. Margarethæ.
Junkersdorf. *
Jenich.
Kirschpenich.
Kirchheim.
Kirchheim S. Nicolai.
Kuchenheim S. Lamberti.
Krützaw, Altare B. M. V. ibidem.
Langendorf. *
Lessenich.
Lovenich. *
Lossem. *
Lommersdorf.
Mechernich.
Merzenich.
Muddersheim.
Altare S. Crucis ibidem.
Altare S. Virginis ibid.
Nidecken.
Niederaw.
Oleff.
Olheim.
Odendorf *alias* Undorf.
Pissenheim. Capella S. Jacobi ibidem.
Roevenich. *
Ringsheim.
Capella S. Stephani curata in Sweinheim.
Roexheim.
Rüdesheim.
Swerven.
Sevenich.
Sinzenich.
Soller.
Stockheim.
Strasfeld.
Stotzheim. Vicaria ibidem.
Sceven.
Tulpeti Divi Petri.
Tulpeti B. M. Virginis.
Tulpeti S. Martini.
Vedtweis.
Vrotzheim. Vicaria B. M. V. ibidem.
Vicaria S. Crucis ibidem.
Vlatten.
Ulpenich. *
Vriesheim.
Vlamersheim.
Vey.
Satzvey.
Wollersheim. *

Wei-

* Filiales.

Weiler auf der Innen.
Wichterich. Capella B. M. V. ibidem.
Weiler Capellania.
Weidesheim. Altare S. Antonii ibidem.
Weingarten.
Weiskirchen.

Diſtrictus Oiſtlingæ.
Albania. (*Amblavia.*)
Belva.
Büllingen.
Butgenbach.
Conzen.
Kaldenheimberg.
Malmundarium.
Monſovia.
Rechta.
Semrad.
Weims. †

Quar-

† *Tolbiacenſis* hic Decanatus duas habet *cameras* cis & trans ripam. *Euskirchen* gaudet Hoſpitali, in quo Capucini celebrant, & Eccleſiam in *Kescenich.*

Prope *Kircheim* & in *Burvenich* Parthenones ſunt Virginum nobilium Ciſtercienſium ſub Heiſterbacenſi Abbate.

In *Hoven* ſimilis ſub Abbate veteris montis.

Prope *Heimbach* monaſterium Ciſtercienſe virorum nemoris B. V.

In *Odendorf* Partheno S. Auguſtini Stella maris auf der Eſig dictus eſt.

Similis ei in *Stoltzheim* ſub cura Paſtoris, & in *Wisweiler* alius titulo S. Antonii in Herzen.

Sub S. Petri Tolpiacenci parochia iacent ſacella curata Lövenich, Vlpenich, Merzenich, Nemenich, Rovenich, Loſſen, Langendorf, quondam a Benedictinis Siburgenſibus ſub Præpoſito Tolpiacenſi adminiſtrata.

Subſunt S. Mariæ Tulpetenſis curæ Eccleſia in Immendorf, & pagi Grich & Fuſcenich, ubi

Quartus eſt *Decanatus Eiffliæ*. Is ſeptuaginta ſex Eccleſiis & Beneficiis comprehenditur. Capitulum bis in anno, primum feria quinta poſt feſtum S. Lucæ, ſecundum feria ſecunda poſt Dominicam Cantate, Monaſterii-Eiffliæ in collegiata eccleſia Ss. Chryſanti & Darii a parochiis aditur.

Paſtores Decanatus Eiffliæ.

Adenau. | Antweiler.
Alendorf. | Aw.

Ahr-

---

eſt nobilium virginum præmonſtratenſium cœnobium & Abbatiſſa Rectrix.

Paſtor S. Martini Tulpeti eſt Steinfeldenſis, cuius duo ſocii Capellas Beſſenich & Severnich adminiſtrant.

Sunt etiam Tolpiaci Capucini.

Porro exemti a viſitatione Capituli & ad comparendum eorum locorum Rectores dicuntur: *Rinſcheim* & *Schureinheim*, *Rutaheim*, *Lindendorf*, *Cochenheim* S. Lamberti, *Niderberg* in camera prima, deinde *Niedecken*, *Bergſtein*, *Fuſcenich* & Burvenich duo Conuentus.

In *Reichſtein* Prioratus eſt ſub patre Steinfeldenſi.

Amblaviæ parochia per Sacellanum has filiales *Meiradt*, *Heppenbach*, *Markenbach*, *Walrodt*, *Bomburi* adminiſtrat.

Bullingen duas *Wirzfeld* & *Muringen* filiales numerat eccleſias.

Malmundarii præter ampliſſimum S. Benedictini cœnobium Capucini & Partheno S. Sepulchri uigent.

Ahrburg.
Mons S. Arnolphi vulgo Arenberg.
Barweiler.
Berendorf.
Bettingen.
Billig. *
Blankenheimerthal.
Blankenheimerdorf.
Brachſcheid.
Budenrath. *
Calcar ſub Münſtereiffel. *
Cronenburg.
Daun.
Dalheim. *
Dallendorf.
Dockweiler.
Dumpelfeld.
Dorſell.
Dottelen.
Eſch.
Eſchweiler.
Ewersheim. *
Effelsberg.
Hummelen.
Hillesheim.
Hilgerod.
Honningen. *
Holzheim.
Kaldenbornbach.
Kaldenreifferſcheid.
Kelberg.
Keldenig.
Kirmersheid. *
Killoppidum.
Lyſendorf.
Lommersdorf.
Mehren cum Capella.
Dachſcheid.
Marmagen.
Manderfeld.
Montium Eifflię.
Mülheim.
Niederehe.
Nöthen. *
Nurburg. Capella ibidem.
Oberehe.
Ormünden.
Ripsdorf.
Rockenkill.
Rhor.
Sarresdorf.
Scholt.
Schonau.
Schmidheim.
Stadtkill.
Steinborn.
Tagſcheid.
Tondorf.
Udenbret. *
Ulmen.
Altare B. M. V. ibidem.
Altare S. Georgii ibid.
Udelhoven.
Vicarius ibidem.
Uß.
Urheim.

* Filiales.

Urheim.	Wershoven.
Wisbäumen.	Weinfeld.
Weyer.	Zinsheim. †

Quintus est *Decanatus Sigburgensis* ex octuaginta vna Parochia cum Beneficiis Sacellis compositus, quotannis in oppido Siegburgensi, feria quarta post dominicam Cantate, in parochiali ecclesia S. Seruatii, Synodum seu capitulum celebrat. Plurimæ ecclesiæ in hoc Decanatu, qui per Ducatum Montensem late extenditur, ab hæreticis subtractæ sunt. Liberam cæteroqui constitutionem & electionem Decani, dicti Capituli, contra prætensionem Abbatis Siegbergensis, modernus D. Præpositus authoritate & præsentia sua Pastoribus sive Curatis asseruit.

Pasto-

† Hic Decanatus late per Eiffliæ comitatus, & ipsam Treuirensem ditionem præsertim Daunensem præfecturam extenditur, id ex patronis parochiarum, qui ius repræsentandi habent, cognoscetur. Duas habet cameras, superiorem & inferiorem. Superioris hæ parochiæ iuris Treuirensis sunt. *Hillgeradt*, *Hillesheim* oppidum, *Kilvilla*, *Steinborn*, *Weinfelt*, *Daun*, *Mehren*, *Vlmen*, *Kelberg*, *Berendorf*, & ex inferiori camera ad Treuirensem *Aue* & *Manderfeld* spectant. *Ad superiorem Cameram* pertinent etiam *Niederehe*, Parochia cum Prioratu præmonstratensi, *Vdelhouen*, *Dockweiler*, & *Vxheim* in Kerpensi dominio.

In Comitatu *Gerolsteinio* iacent *Bettingen* & *Saresdorf*. In satrapia Nurberg ius confert Elector; at Nurberg Burgmanni præsentant, *Caldenborn* nobiles Hillesheim. Commendator. S. Joannis repræsentat in *Adenaw*, *Aldendorf*, *Cro-*

Paſtores Decanatus Siegburgenſis.

Aldenkirchen.
Aldenrath.
Alſtadt.
Alpenrads.
Asbach.
Vicaria B. M. V. ibidem.
Berenbach.
Bercheim.
Blankenberg.
Breitbach.
Vicaria ibidem.
Caſſel ſuperior.
Caſſel inferior.
Crobach.
Dattenfeld.
Droisdorf.
Dollendorf inferior.
Dollendorf ſuperior.
Eckenhagen.
Altare B. M. V. ibidem.
Eitorpp.
Erpell. Duo Vicar. ibidem.
Flamersfeld.
Geverzhagen.
Geiſtingen.
Gymborn.

Gom-

Cronenburg, *Kirmerſcheidt*; Abbas S. Maximini *Barweiler* & *Vxim*; Elector Colonienſis. Alten-Reifferſcheid, Comes Manderſcheid Gerolſtein, vt Dominus in Cronenburg, repræſentat *Ormunden*, *Vdenbrett*, *Liſſendorf*; *Kille* oppidum & *Dalheim* Comes repræſentat, *Dottel* comes de Marca, *Zinzheim* alternis uicibus Manderſcheid-Blankenheim & Gerolſtein. *Blankenheim* in vallo & pago ac *Eſch* Comes in Blankenheim, *Dollendorf* Comes de Keil; *Marmagen* ſub Steinfeldenſi Abbatia nobiles de Putzfeld. Princeps Arenbergicus Patronus eſt in *Arenberg*, *Wersboven*, *Lommersdorf*, *Antweiler*, *Roer*, *Dorſel*. Decano Monaſterienſi ſubiiciuntur *Euersheim*, *Eſchweiler*, *Budenradt*, *Notheu*; Eſt autem Monaſterii *Collegiata eccleſia*, Societatis Jeſu *Collegium*, Cœnobium *Capucinorum*, Partheno *Diſcalceatarum*.

Gommersbach.
Hoenrodt.
Henneff.
Happerschos.
Hachenburg.
Hamme.
Herchingen.
Honneff Cap. B. M. V. ibid.
Ittenbach.
Kirburg.
Königswinter. Vic. ibid.
Kudekoven.
Lahr.
Libbethausen.
Lomer.
Luscheid.
Morsbach.
Mehren.
Mons S. Aegidii. *
Menden.
Mondorf.
Masbach.
Much.
Niederpleis.
Neunkirchen.
Numbrich.
Oberpleis.
Odenspiell.
Overroth.
Romershagen.
Reidt.
Rospach.
Ronderadt.
Rupichderods.
Salscheid prope Neukirchen.
Siegberg.
Sieglaer.
Stieldorf.
Uckerods.
Vylich.
Altare Ss. Trinitatis ibid.
Unkel.
Altare S. Nicolai ibid.
Altare XIV. Ss. Auxiliatorum ibidem.
Waldbroel.
Walscheid.
Weideniſt.
Windhagen.
Winterscheid.
Wissen. Vicaria ibidem.
Zissendorf. Altare B. M. V. †

* Filialis. — † *Siburgi* nobilium virorum O. S. Benedicti Abbatia est a S. *Annone* fundata: *Heisterbaci* Cistercienſis Abbatia. *Vilicense* nobilium Canonicarum Collegium a Mengozo Gelriæ comite fundatum: *Reindorpense* simile ab *Arnoldo II.* Col. Archiep. Circa *Blankenbergum* cœnobium est Regularium Canonicorum S. Augustini, Partheno Augustinianus, & Minorum Cohuentualium Asceterium tempore S. Franciſci conditum.

Metro-

METROPOLITANO

Præpoſito & Archi-Diacono

Subſunt Decanatus *Berchemenſis*, *Juliacenſis*, *Attendorienſis*, ex parte olim eidem etiam *Noueſienſis*, *Tuitienſis*, *Wormbacenſis* paruerunt.

Berchemenſis 120 *circiter parochias uel curatas numerat eccleſias.*

Aldenrads.
Angelſtorf.
Anweheim.
Auſen ſuperius.
Auſen inferius.
Badorf.
Berchem.
Berchemerdorf. (Sub hac parochia conuentus eſt. Recollectorum Bethlehem dictus.)
Beerdorf.
Bachum ſuperius.
Bachum inferius.
Blatzem Cum parthenone Ciſtercienſi.
Bell.
Binsfeld.
Bollem cum parthenone Königsdorpienſi Benedictino.
Bottenbruch cum Ciſtercienſi Conuentu.
Boiſcenich Sacellum ſub **Keienberg.**
Braweiler inſignis S. Benedictini Abbatiacum parochia.
Balchauſen.
Baweiler.
Barenſtein.
Betberg prope **Dieck.**
Betburg oppidum habens conuentum Eremitarum S. Auguſtini.
Berga prope **Wickerabt.**
Brula (alit etiam Recollectos, & parthenonem Ciſtercienſem *Marienbenden* uicinum.)
Blieſſem prope **Lechenich.**
Buckelmund.
Buitz.
Buſtorf.
Cärpen oppidum collegio Canonicorum & capella

prope Weuelinghouen ornatur.
Crile prope Coloniam.
Dirmiſchen ſub Lechenich.
Efferen.
Elſen.
Elffken.
Elſtorf.
Emmenrads.
Embs ſuperius.
Embs inferius.
Eps.
Eisweiler.
Eſchermühl.
Eſchweiler.
Frawenmüllesheim (Sacellum ſub Binsfeld.)
Fremerſtorf.
Fiſchenich (Sacellum curatum ſub Efferzen iam parochia.)
Frechen.
Grazweiler.
Geyen.
Geilrads.
Geiſenkirchen.
Gerode.
Gleſſen.
Gleſch (Sacellum ſub Paffendorf.)
Glewel (ſub qua Burbacus partheno Ciſtercienſis ſitus eſt.)
Gimmenich.
Goſtorf.
Gotzen.
Golzenkirchen.
Greyenbruch, conuentus in ea Ciſtercienſis eſt.
Gunterſtorf.
Heddinghoven.
Hemmerden.
Hemmersbach.
Herten (Sacellum ſub Hurten.)
Heppendorf.
Honningen.
Hönkirchen.
Holzweiler.
Huickhoven.
Hurt.
Immendorf.
Iuchem
Junkersdorf.
Kels.
Keyenberg.
Kendenich.
Kirchenter.
Kurdorf tria.
1. prope Braweiler.
2. prope Bedburg.
3. prope Lechenich.
Königshoven.
Lechenich (Recollectorum conuentu gaudet.)
Liblar.
Lick.
Lipp.
Lovenich duo
1. prope Holzweiler.
2. prope Braweiler.
Manheim.
Marterf, cum Heucheln &

Cla-

Clarendorf (Sacella tria sub Frechen.)
Mechenich.
Mereken.
Mülheim.
Mundt.
Nettesheim.
Neukirchen duo, prope Wandlo & Hulkerads.
Neuradt.
Newerhusen.
Norvenich.
Odenkirchen.
Oeckhoven.
Ohenradt (Sacellum sub Keyenberg.)
Olliniſſen.
Paffendorf.
Pingsheim.
Pollein.
Quadrat.
Rodenkirchen.
Rommerskirchen.
Stommelen.
Surds.
Syndorf.
Torr.
Troſtorf. (Sacellum sub Herten.)
Wandlo.
Welkenberg (habet Conuentum Religioſorum tertiæ regulæ S. Franc.
Wenradt (Sacellum sub Wandlo.)
Wevelinghoven (Sub hac Langwaden partheno præmonſtratenſis eſt.)
Wiſterheim.

Juliacenſis Chriſtianitas

Sub eodem Archi-Diacono Metropolitano parochias 75. numerat.

Affden.
Aldenhoven oppidum (Sacellum in medio habet cum Sacro quotidiano, hoſpitale & duos curatos pagos.)
Schleiden &
Durboslar filiales.
Alsdorf.
Baeckwiler.
Bardenberg.
Barmen.
Basweiler.
Beckendorf.
Berga S. Laurentii.
Bettenhoven.

Bir-

Birkesdorf.
Boesdorf.
Brackelen.
Broich.
Coslar.
Cyr ſuperius.
Cyr inferius.
Ederen.
Eicks.
Elendorf.
Ellen.
Eſchweiler.
Freyaldenhoven.
Gevenich.
Glimbach.
Greſſenich.
Gurzenich.
Guſten.
Hambach.
Haren filialis Wurſelenſis.
Haſſelsweiler.
Hoengen.
Huinſchoven.
Immendorf.
Inden.
Indenſis nobilium virorum Ordinis S. Benedicti Abbatia.
Juliacum incolit collegium Canonicorum, Patres S. J. Capucini, partheno S. Sepulchri.
S. Catharinæ prope Schonforſt.
Kinzweiler.
Kirbergh.
Korrenzich.
Lamersdorf.
Lendenſtorf.
Linnich cœnobium habet Minorum, & Sanctimonialium tertiæ regulæ S. Franciſci.
Lohn.
Lovenich.
Marcoduri degunt Patres S. J. Recollecti, Capucini, Sanctimoniales annunciatæ & ægris ſeruientes.
Merkſtein.
Merſchen.
Merzenich.
Mirweiler.
Morſchenich.
Mundts.
Oidtweiler.
Peſcheten.
Porcetum parthenone nobilium virginum ciſterciens. decoratur.
Promèren.
Pyr.
Rodigen.
Speil.
Selcherſtorf.
Stetterich.
Tetz.
Titz.
Uback.
Urelenberg.
Arnolsweiler.
Gereosweiler.
Theodoriciweiler.

Weda.

Weda.
Weisweiler.
Welz.
Wurmb.
Wurselen.
Xierstorf habet commendam ordinis Teutonici.
Zetterich.

Sunt præter dictas in hoc Decanatu hæ quoque capellæ.

In Alstorf.
Amulen.
Borchem.
Distelrods.
Doen.
Frenz.
Geich.
Hella.
Hellradt.
Hoffert.
Kofferen.
Palemberg.
Pateren.
Stalberg.
Sugrondt.

TUITIENSIS DECANATUS

In Montensi Ducatu olim Sub *Præposito Metropolitano* fuisse dicitur, nunc sub *Cunibertino* est. Parochias numerat 52.

Bechen.
Bensburg.
Burich.
Burgh.
Burscheidt.
Daverkausen.
Deuz Tuitium habet insignem S. Heriberti ordinis S. Benedicti Abbatiam.
Dunwald partheno fuit præmonstratensis, nunc Seminarium est ordinis eiusdem.
Durscheidt.
Engelskirchen.
Ensen.
Flittardt.
Gladtbach.
Hucheswagen.
Herkenradt.
Hohecapell.
Immerkeppel.

Kur-

Birkesdorf.
Boesdorf.
Brackelen.
Broich.
Coslar.
Cyr superius.
Cyr inferius.
Ederen.
Eicks.
Elendorf.
Ellen.
Eschweiler.
Freyaldenhoven.
Gevenich.
Glimbach.
Gressenich.
Gurzenich.
Gusten.
Hambach.
Haren filialis Wurselensis.
Hasselsweiler.
Hoengen.
Huinschoven.
Immendorf.
Inden.
Indensis nobilium virorum Ordinis S. Benedicti Abbatia.
Juliacum incolit collegium Canonicorum, Patres S. J. Capucini, partheno S. Sepulchri.
S. Catharinæ prope Schonforst.
Kinzweiler.
Kirbergh.
Korrenzich.
Lamersdorf.
Lendenstorf.
Linnich cœnobium habet Minorum, & Sanctimonialium tertiæ regulæ S. Franciſci.
Lohn.
Lovenich.
Marcoduri degunt Patres S. J. Recollecti, Capucini, Sanctimoniales annunciatæ & ægris ſeruientes.
Merkstein.
Merschen.
Merzenich.
Mirweiler.
Morschenich.
Mundts.
Oidtweiler.
Pescheten.
Porcetum parthenone nobilium virginum cisterciens. decoratur.
Promeren.
Pyr.
Rodigen.
Speil.
Selcherstorf.
Stetterich.
Tetz.
Titz.
Uback.
Urelenberg.
Arnolsweiler.
Gereosweiler.
Theodoriciweiler.

Weda.

Weda.
Weisweiler.
Welz.
Wurmb.
Wurselen.
Xierstorf habet commendam ordinis Teutonici.
Zetterich.

Sunt præter dictas in hoc Decanatu hæ quoque capellæ.

In Alstorf.
Amulen.
Borchem.
Distelrods.
Doen.
Frenz.
Geich.
Hella.
Hellradt.
Hoffert.
Kofferen.
Palemberg.
Pateren.
Stalberg.
Sugrondt.

TUITIENSIS DECANATUS

In Montensi Ducatu olim Sub *Præpositio Metropolitano* fuisse dicitur, nunc sub *Cunibertino* est. Parochias numerat 52.

Bechen.
Bensburg.
Burich.
Burgh.
Burscheidt.
Daverkausen.
Deuz Tuitium habet insignem S. Heriberti ordinis S. Benedicti Abbatiam.
Dunwald partheno fuit præmonstratensis, nunc Seminarium est ordinis eiusdem.
Durscheidt.
Engelskirchen.
Ensen.
Flittardt.
Gladtbach.
Hucheswagen.
Herkenradt.
Hohecapell.
Immerkeppel.

Kur-

Kurten.
Lennepium cœnobium habet Minorum.
Luttringhuſen.
Lulſtorf.
Lintlahr.
Langell.
Leichling.
Luzenkirchen.
Mülheim.
Merheim.
Neukirchen.
Odendahl.
Oelpe.
Opladen.
Paffrath.
Rindorf.
Reusrads.
Radt vorm Waldt.
Remſcheidt.
Solingen.
Sand.
Schlebuſchradt.
Steinbuchel.
Steinhauſen.
Volperg.
Urbach.
Witzheller.
Wipperfeld.
Wipperfurt.
Wermerskirchen.
Waahe.
Weſtorf.
Zundorf ſuperius.
Zundorf inferius.

DUSSELDORPIENSIS DECANATUS

Confinis Tuitienſi, recens a Noueſienſi præciſus, olim Præpoſito, nunc Decano metropolitano ſubeſt.

Parochias circiter 32. cenſet, acatholicis mixtus eſt, quibus *lit.* A. præfixa cernitur.

Benrade.
Bilch.
Calchum.
Duſſeldorpium alit Canonicorum & S. J. collegia, Crucigerorum, Recollectorum & Capucinorum cœnobia; Diſcalceatarum & Annunciatarum parthenones.
Duſſel.
A. Elverfeld.

Ere-

Ererabdt.
Gerresheim Collegium habet Canonicarum nobilium Virginum.
Gruiten.
Hamm prope Düſſeldorf.
A. Haen.
Hilden.
Himmelgeiſt.
Langenberg.
Lintorf.
Medman.
Monheim.
Mundelcheim. & iuxta Mintart.
A. Neves.
Neukirchen.
Paſtor de fonte.
Ratingæ cœperunt Minores conuentum.
A. Schaller.
A. Sombron.
Velbret prope Homberg.
Volmerwerte.
A. Walde.
Wittlahr.
A. Walfferath.
Wer prope Himmelgeiſt.
Et Creuzberg prope Cæſaris-Inſulam.

DECANUS CAESARIS-INSULANUS

Vel Archidiaconus ſibi uindicat Mintart, ad Dusburgenſem ſpectauit Decanatum.

Noueſienſis Decanatus: eidem paret.

Anradt, in Angermondt capella.
Biderich.
Bone prope Werdenam.
Butgen cum Vicaria.
Caſtforſt.
Crevelt.
Durmagen.
Ercherode prope Rerdt.
Eſch.
Gelverode.
Glene.
Greverode.
Grimmelinkhuſen.
Gruten.
Hachenbruch.
Herde.
Hoeſtede.
Holtem.
Homburg.
Kerberg.
Kirſchmiſch cum capella.

Lanck.

Lanck.
Langenberg.
Linne.
S. Margarethæ prope Hœst.
Novesii Collegiata S. Quirini ecclesia.
Collegium Societ. Jes.
Recollecti.
Regulares S. Augustini.
Clariſſæ.
Et S. Sepulchri Virginis.
Nembgen.
Norpe.
Nivenheim.
Oesterade.
Olver.
Orep.
Roſellem.
Tolchem.
Viſchell.
Udesheim.
Ungelamme.
Wittlar.
Woringen.
Zoncium cum capella P. Recollectos alit.

Sunt in hoc Diſtrictu *Merenſis*, ordinis præmonſtratenſis, & *Gnadendalenſis*, inſtituti Ciſtercienſis Parthenones.

ARCHIDIACONATUS SANTENSIS

Cis & trans Rhenum *Decanatus* quinque numerat, ei multas parochias catholicas Epiſcopatus noui *Ruremundanus* & *Silvæducenſis* ſubduxerunt e Geldria, Lit. O; multas Reformatio Lit. R. præfixa notatas.

Ac primus *Suchtelenſis* paucas habet parœcias, ſed ampliſſimas, quibus communicantium adiiciam numerum.

Glabbacum Abbatiam S. Benedicti habet, Communicantes 4560.
Totidem Kempena.
Dulkena 3000.
Suchtelena 2800.
Huls 1400.
Pauciores S. Antonii.
Oeda.
Boſen.

Hart.

Hart.
Vorst.
Reida.
Ude.
Amissæ.
O. Wachtendonk.
O. Greverode.
O. Heensbeck.
O. Heringen.
O. Leith.
O. Virsen.
O. Wanckum.

DUSBURGENSIS
Trans-Rhenanus

Confinis Dusseldorpiensi, paucis exceptis acatholicus.

Bœtberg superior cum capella.
R. Beeck.
R. Baerl.
Bochem.
R. Berk.
R. Drevenich.
R. Duisburg.
Dinslacken.
Eppinkhaven.
R. Emmerich.

In comitatu Moersensi.

R. Galen.
R. Gottersewick.
R. Hunse.
R. Hisveld.
R. Hundsveld.
R. Halen.
R. Holt.
R. Habynen.
R. Kettwich.
R. Mülheim ad Ruram.
Mintert.
R. Meiderick.
R. Moersa.
R. Noua ecclesia in Vlumen.
R. Orsoy.
Ordinga.
Oesterveld.
R. Repelen.
Spellen.
Sterkenradt.
R. Scherenbeck.
R. Vrimersheim.
Walsum.
R. Rivort.
R. Walack.

SANTENSIS

Ipſe Decanatus his gaudet paroeciis.

Alpen.
Appeltorn.
Briten.
Bort.
Menſelar.
R. Weſalia.
Dorſtena.
R. Buderich.
Ginterich.
Bimmel.
Biſſelich.
Bienen.
R. Hamminkelen.
Loebichen.
Rhenen olim, modo Haffen.
Suilen olim, modo Træſt.
Dormick.
Mehr ſuperior.
Millingen ſuperior.
Monumentum inferius vulgo Niebermoringter prope Reſam.
Vinen.
Calcar.
Aldencalcar. Huius templum Haſſi diruerunt.
Tyll.
Qualburg.
Nyell.
Millingen inferius.
Mehr inferius.
Huswerden.
R. Duffelwards.
Cleve.
Rineren.
Donsbruggen.
Keken.
Kekerdam.
R. Iſſumb.
Cranenburgum cum collegiata eccleſia & parthonone.
Halderen prope Reſam.

GELDRIENSIS VEL STRALENSIS Catholicus.

O. Riſen.
O. Aefferden prope Moſam.
Aſperden.
O. Antiqua eccleſia in die Vogdey.
O. Bergen.

Boegen

Boegen alias Hullum.
O. Berenbrock.
Capella S. Georgii.
Gennip.
Goch.
O. Gelder.
Heiden.
Hommerſem.
Haſſum.
Keſſel.
O. Nova eccleſia in die Vogdey.
O. Terſum.
O. Stralen.
O. Wolbock cum ſuis Capellis & filiali dicta Tuiſtaden.
Uden.
Winneckendonck.
O. Wetten.
O. Vark Were.
O. Well.
O. Keverdonk.
O. Capellen.
O. Kevelaer. 28.

DECANATUS NEOMAGENSIS.

Appelderen.
Afferderen.
Alden.
Altforſt.
Belgoi.
Boningen.
Druiten.
Dromall.
Effick.
Groisbeck.
Haſſet ſuperius & inferius.
Herman.
Hirnen.
Haren.
Lewin.
Loee.
Moldick alias Moeck: hæc ſola eccleſia in hoc decanatu manet catholica.
Sita in Clivia.
Malden.
Noviomagum.
Nifferick.
Oy.
Dyeſt.
Perſingen.
Puffelick.
Winſem.
Waemal.
Wichen.
Batenburg eſt collegiata Eccleſia cui incorporata eſt Bomel & Horſen ſeu Hœſten, Borgharen. 32.

In hoc Archidiaconatu olim fuere 152. parochiæ.

Veſtæ Chriſtianitas olim erat propoſita, cuius Curiones olim proprium Decanum eligebant, nunc ab annis 60. commiſſarium ipſis Archiepiſcopus Colonienſis præficit: diuiditur in ſuperiorem & inferiorem: Ciuitates duas habet *Recklinghuſium* & *Dorſtenam*: tria municipia: *Horneburg*, *Weſterholt* & zur *Horſt*.

Superiores parochiæ ſunt.

Recklinghuſium.	Sudewich.
Waltrap.	Horneburg.
Dattelen.	Harten.
Henrichenburg.	Weſterholt.
Boſtorp.	Merl Pelſum.
Dor.	

PASTORI RECKLINGHUSANO

Harum quædam vt filiæ & Capellæ ſubſunt.

Quibus vt ſuis Vicariis confert inueſtituram. Laicalem ſynodum cogit exceſſus corrigendo.

Inferioris hæ ſunt parochiæ.

Durſtena.	Oſterveld.
Kirchellen.	Durſtenſis etiam curio mediocres defectus laicorum plectit in Synodo.
Gladbeck.	
Bottorp.	

ESSEN-

ESSENDIENSIS

Decanatus perexiguus eſt.

5. tantum numerat parœcias.

In Eſſendienſi oppido, vbi principale collegium illuſtrium Canonicarum, & Patres Capucini, & P. P. Societ. Jeſ. degunt.
Parochia S. Joannis eſt catholica.
S. Gertrudis parœciam occuparunt Lutherani, Catholicis Parochianis priorem S. Joannis eccleſiam frequentantibus.
Stiel oppidum.
Borbeck &
Stoppenberg pagi catholicas habent parochias.
Oleum Sacrum curat S. Joannis paſtor.

ARCHIDIACONUS TREMONIENSIS

Eſt *Decanus Marianus Graduum*; ſub eo duæ parochiæ *Bederich* & *Scheding* catholicæ reſtant.

Cæterarum pleraſque Reformatio abſtulit.

Tremoniæ ſunt Minores Conuentuales.
Dominicani.
Partheno S. Catharinæ.
Tremoniæ Parœciæ S. Reinoldi.
S. Mariæ.
S. Petri.
S. Nicolai.
S. Martini.

Extra vrbem.

Mechelem.
Camen.

Bönen.
Heimgen.
Zur Mark prope Ham.
Reineren.
Flercke.
Girderike.
Hemmerden.
Unna.
Herdecke.
Apelderbecke.
Lutgen.
Dortmundt.
Mengede.
Caſtrop.
Bellingheuſen.
Baue.
Gladebecke.
Oſterfelde.

Kirch illa.
Colsheim.
Marlere.
Waldor.
Cratelinck.
Brackel.
Wickede.
Luneren.
Hildecke.
Bergen.
Schedingen.
Frondeberg.
Wifflinhoffen.
Kirchorde.
Vorde.
Hernen.
Quædam earum ad Veſtam ſpectant.

ARCHIDIACONATUS SUSATENSIS.

Parochias cenſet 35.

Alten Geſecke.
Allagen.
Affenruden.
Anrachte.
Belke.
Benninghauſen: in abbatiali eccleſia diuina fiunt, ſcholam habet.
Bergi.
Bremen Sacellis decoratur in Bielme & in nemore auf dem Fürſtenberge.

Vtrobique Commenda fundata eſt; iacet in hoc parochia partheno ciſterciens.

Porta Cœli.

Buckenfurt.
Corbecke tres ludimagiſtros & totidem capellas cenſet. 1mam pater parthenonis paradiſi duas Curio procurat.

Ge-

Geſeke nobili collegio XX. Canonicorum reſidentium gaudet, & duabus parochiis.
S. Petri &
S. Cyriaci: hoſpitali cum Sacello intra & extra mœnia, Noſocomio leproſorum.
Obſeruantes ibi degunt.
Harn 8. pagos & Sacella ſub ſe habet.
Hellinghauſen.
Duo Sacella in Vberhagen.
Et heringhauſen.
Hirzberg.
Hoinghauſen.
Holtrop.
Kallenhart.
Langenſtrate.
Merick.
Miſen.
Morringhauſen.
Mulheimb.
Orſoinghauſen.
Oſtinghauſen.
Oberkirch &
Niederkirch.
Nuden, ibi domus ſororum:
Stormede ſororum etiam S. Auguſtini *Nazareth* dictum alit.
Suſatum collegio archidiaconali Canonicorum.
Minoribus etiam &
Dominicanis celebratur.

ATTENDORIENSIS DECANATUS

Parochiis præeſt 19.

Attendoria cum Obſeruantibus, hoſpitali ante portam, & cœnobio Ewig Regularium S. Auguſtini, Sacella in pagis.
Hergen.
Enneſt &
Huſchot; Sacella pariter & Commendam in Waldenberg habet.
Affelen tria Sacella numerat.
In Freiſendorf.
Bliendorf &
Alten Affelen.
Allendorf.
Balve Sacellis 8. ornatur.
In oppido S. Michaelis.
In Garbecke trium Regum.
In Cluſa S. Agatii.

In Eisberen.
In Rechum.
Mellem.
Langenholthuſen.
Grubeke.
Drolshagen parthenonem Ciſtercienſem & Sacellum in Iſerkuſen poſſidet.
Dunſcheidt.
Enghauſen Sacella 4. in pagis.
Haggen.
Kirchlinden.
Hovel.
Langeſchede cenſet.
Hagen.
Helden præter
Dunſcheid baptiſmalem ſiliam 5. Sacellis.
In Niederhellen.
Oberenbeiſcede.
Mercklinghauſen.
Bremeke &
Rifflinghuſen gaudet.
Huſten habet Sacella in municipio.
In Herdinghauſen.
Muſchede.
Et Rotentelgen.
Menden.
Neheimb Vicaria S. Vrſulæ & alia S. crucis decoratur.
Olpena Sacellis in Cluſe.
Beringhauſen.
Newen Clauſen honeſtatur.
Radeſtockum Sacella 4. in Entrop.
Ambke.
Recklingen.
Et Darenholthuſen ſubſunt.
Sonderen.
Summeren.
Voswinkel.
Wendel Sacellis in
Sterlingen
Et Otſingen præeſt.

Ad hunc Decanatum ſpectat Olinghuſen Præmonſtratenſium partheno, Porta cœli & Frondenberg olim S. Bernardi nunc partim Catholicarum partim Acatholicarum in Marchia collegium.

Ex eadem Marchia hæ parochiæ ſeceſſionem ad hæreticos fecere Iſerloe, Plettenberg, Herſchede, Oell, Wordoll, Dellinghoven, Hederen, Hennen, Boſinghagen, Delwig; At Valbert, & Meinerzhagen, licet Colonienſes & Marcanos ſubditos habeant, omnes tamen Lutheranis adhærent tabulis.

ME-

MESCHEDENSIS CHRISTIANITAS.

Parochias 26. complectitur.

Alten Buren.
Attinghauſen.
Brauſuppel.
Bawenkirchen.
Et Hoppcken eodem vtuntur parocho.
Brilonia Minores & hoſpitale S. Spiritus habet.
Bigge Sacella in & extra Anfeld poſſidet. Retinet in Wimeringhauſen & Helmeringhauſen.
Calle eccleſiam S. Severini habet, Sacella quoque in Walle, Obenberge, Stockhauſen & Olpe.
Euerſtberg ciuitas arce munitur.
Bedelick oppidum ex Præpoſitura Grafſchaffenſi natum eſt.
Elffe filiali in Verde: quæ gaudet baptiſterio, ſepultura & Sacellano.
Subſunt eidem Sacella in Bonzel, Melbecke, Spork, Altenwalbert, in ſuperiore Walbert, in Marpe, in ſuperiore Elffe, in Beribecke, in Halberbracht, in Meggen, in Mombecke, in Tete.
Esleve.
Frienohl.
Ferncarbach.
Grevenſtein.
Hellefeld ornatur 6. Sacellis in Visbecke, Alten Hellefeld, Meickenbracht, Lennepe, Wornighauſen & Weſtenfeld.
Hundene 7. Sacella poſſidet in Oberen & Niederen Albaun, in Weringhauſen, Kirchenbeck, Alten Hundeme, Hoſolp & Flape.
Heinsberg filialis & Hundeme: huius aliam filialem Kolhegen Sacellanus procurat, eritque ſeparata parochia conſtans ex pagis Silberg, Vorſt, Brackhauſen, Wedermollen & Emblinghauſen: iacet in monte, locus dicatus eſt B. Virgini, frequentatur certis eiusdem B. V. feſtis etiam ab acatholicis donis. Singuli pagi ſacellis gaudent.
Kobbenradt fuit filialis ab Elſpe; paſtorem habet.
Meſchede collegio Canonicorum

corum & duplici parochia cumulatur 1ma municipii 2da forenſi.

Oeding ſacellis auctum eſt in Lethmate & Bremſchede, iacet in monte, cœnobium fuit Virginum.

Rarback præeſt ſacellis in Velſchenent & Cruppe-rech.

Reiſte in Bredenbeck, Boſinghauſen, Lohoff, Bombeck, Eifflinghauſen, Rigkrughauſen, Herhagen & Langenbeck Sacellis gaudet.

Schonholthauſen Sacella decem.

Schlipruden Sacella 4 poſſidet.

Scharffruden.

Velmede 6 ſubiectas capellas habet, Veſchede vnam in Bilſteinienſi arce.

Alteram in Benolphe.

Wenholthauſen prope Meſchede Monaſterium eſt Gallilæa dictum.

MEDEBACENSIS DECANATUS

Jacet in Medebacenſi Præfectura.

Sunt in ea ciuitates.

Medebachium.

Hallenberge & Winterberga: totidem *Freigrauiatus Zuſchen*, *Gronebach* & *Dudinghauſen* ac monaſterium Glindfeldenſe complectitur, ſitum in Queſtelberg A. 1290. eo translatum, partheno fuerat S. Auguſtini, nunc crucigeris ceſſit cum paſtoratu.

Zuſchenavia habet in Hesperen eccleſiam S. Goaris.

In Lieſeen Sacellum S. Thomæ.

Gronebacum in Silbach & Niederſpelt Sacellis ornatur.

Dudinghauſen Freigrauiatus duas habet parochias Diesfeld & Eppe.

In

In Oberſchleideren ſacellum eſt S. Antonii.
Parochia Diesfeld præter ſuum duos habet ſubiectos pagos.
Titmeringhuſen.
Et Referinghuſen.
Parochia Eppe tres etiam numerat pagos, in Eppe templum eſt SS. Petri & Pauli, in Niederen-Schleideren S. Vrſulæ & Hillershauſen.
Comites Waldeceenſes tres has parochias cum prouentibus a Colonienſi Diœceſi abſtraxerant.
Catholici in ſacello Referinghauſen catholico gaudent exercitio.
Ita Medebacenſis Decanatus 9. parochias & Glindfeldenſe retinet cœnobium.

WORBACENSIS DECANATUS

Parochias 12. ſibi uindicat.

Bodefeld.
Bughauſen.
Dotlar.
Grafſchaft.
Helpe.
Lenne.
Oberenkirchen.
Oberenſunderen.
Nurbach.
Wormbach.
Schmalenberg.
Fredeburg.
In eo iacet Abbatia celebris Graffſchaffenſis: Abbas ipſe Archidiaconum huius ſe Decanatus nominat.

Deni-

Denique
NULLIUS CERTI
Decanatus

Hæc parochiæ XI. putantur esse.

Almē.
Setinghausen.
Hettinghausen.
Marsberg.
Mattfeld.
Padberg.
Ehvele.
Volkmarsen.
Item.
Domus Sororum.
Breitlar Monasterium.
Et Weidinghausen.

Ver-

Digitized by Google

B.

Verzeichniß der Städte, Flecken, Dörfer, Rittersizze, Höfe ꝛc. worüber dem erzbischöfflichen Official zu Köln die Gerichtsbarkeit zustehet. *

Profectio prima.

1. Erbvogtei.

Bickendorf.
Mechteren.
Melaten.
Zubelrath.
Marrhof.
Moersdorfer-Hof.
Ling.
Deckstein.
Kriel.
Volkhoven.
Lang.
Heimersdorf.
Ossendorf.
Mauenheim.
Nippes.
Merrheim.
Niehl.
Worringen.
Roggendorf.
Bergerhof.
Fuerther-Hof.
Arft.

Hackes.

---

* Der erzbischöffliche Official zu Köln hat bekanntlich eine Universal-Jurisdiktion durch das ganze Erzstift, und konkurrirt mit allen Beamten, Unterherren und Gerichtern, einige wenige, durch besondere Privilegien eximirte, ausgenommen. Jenes Verzeichniß theilet das ganze Erzstift in vier Distrikte, deren jeder einem Gerichtsboten zu seiner Bereisung (Reisa, wie sie es nennen) angewiesen ist.

Digitized by Google

Hackes.
Erver- und Brüngisrather-Hof.
Thenhoven.
Vivippenberg.
Zoons.
Heckhof.
Horrem.
Sturzelberg.
Uedesheim.
Grimlinghausen.
Gnadenthal.
Neuß.
Neusserfurth.

2. *Satrapia Linnensis.*

Maubis.
Karst.
Lawenburg.
Linn.
Bosinghoven.
Büderich seu Burich.
Elberinger Honnschaft.
Elverich Honnschaft.
Stratum.
Cloister Meer.
Oesterrath.
Streithoven Honnschaft.
Fuhlesheim.
Heerde s. Herdt.
Glindholdt.
Gelb.
Kraphauser Honnschaft.
Grosse Honnschaft.
Harder Honnschaft.
Heulesheim.
Lathum.
Kirst.
Langensees.
Nierst.
Ossum.
Oppen.
Schmalbrocher Honschaft.
Vischel.
Sennikel Honnschaft.
Schiefbahn *cum appertinentiis.*
Anrath.
Neerstraß *cum appertinentiis.*
Neersen.
Oedt s. Uda.
Hagen Honnschaft.
Unterbroich.

3. *Satrapia Kempensis.*

Kempen.
Zoppenbroich groß und kleine Honnschaft.
Imbroicher Honnschaft.
Ohrbrocher Honnschaft.
Bernarder Honnschaft.
Strumpf Honnschaft.
Vorst.
St. Tonnis.
St. Hubertus.

Broich.

Broich.
Hüls *cum appertinentiis.*
Groß und klein Collenburg.
Wilich *cum appertinentiis.*
Op dem Broel.

4. *Satrapia Liedtbergenſis.*

Liedtberg.
Holzheim.
Horſt.
Kleinenbroich.
Schlickum.
Kehn.
Keſſen.
Urdingen.
Rath Honnſchaft.
Verberg.
Bochum Honnſchaft.
Hohen Bodt.
S. Biedtberg Honnſchaft.
Haus Dreven.
Alpen.
Rheinberg.
Op der Heydt.
Iſſum ſ. Iſthen.
Keppeler.
Kamp.
Winterſchwick.
Menſelen.
Vier Quartier.
Rheinberg.
Kaiſerswerth.
Lanck.
Dieſſeit gegen Kaiſerswerth.

Profectio ſecunda.

1. *Satrapia Hulchrads.*

Bockelmund.
Eſch.
Peſch.
Mengenich.
Auweiler.
Putzweiler.
Nuſſenberg.
Longerich auf der Klinken.
Kreichshof.
Hackenbroich.
Delfen.
Knechtſteden.
Straberg.
Weiler.
Merkenich.
Groß und klein Lachhof.
Sinnersdorf.
Langel.
Fuhlingen.
Caſſelberg.

Rhein-

Rhein-Caſſel an der Weihen.
Nievenheim.
Roſellen.
Norf.
Oſen.
Erprath.
Aller-Heiligen.
Elſen.
Capellen prope Elſen.
Hulchradt.
Neukirchen.
Lubisrather Hof.
Danner.
Greffrath.
Büttgen.
Muchhauſen.
Gilverath.
Gleen.
Lüttingleen.
Hoeningen.
Ockoven.
Kikoven.
in der Dellen.
Hermeshof.
Hilligsrath.
Rommerskirchen.
Nettesheim.
Butzem ſeu Boitzheim.
Anxtel.
Frixheim.
Eppinghoven.
Langwaden.
Wewelinghoven.
Paffenmütz.
Burglohr.
Eſchweiler.
Gill.
Eckum.
Frerberg Honnſchaft.
Epſendorf.
Sinſteden.
Fürth.
Orr.
Selhoven.
Vankum.
Gierdborchem.
Gieſenkirchen.
Odekirchen Herrſchaft.
Saſſenrath.
Bell Honnſchaft.
Gudenrath.
Geiſſenbeck Honnſchaft.
Müllforſt Honnſchaft.
Rohrfeld.
Wesgevel.
Guſtorf ſ. Geiſtorf.
Elfgen.
Frimersdorf.
Bockendorf.
Helfenſtein.
Nobilis domus Roiſt von Weerſe *modo* Lohehauſen.

Gräflich Land Dick.

Bebber *cum appertinentiis.*
Kirdorf.
Auenheim.
Huckelhoven.
Groſſer Munchhof.
Gommershof.
Caulen.
Frauweiler.
Buchholz.

Bues-

Bueſtorf.
Flieſteden.
Dominium in Frenz.
Kottradt ſ. Quadtradt.
Kenten.
Halb Ichendorf.
Brauweiler.
Friemersdorfer Höfe.
Synteren.
Manſteden.
Widdersdorf.
Raderhof.
Donsweiler.
Königsdorf.
Klein Königsdorf.
Zur Weyden.
Oeſtorf.
Loevenich.
Junkersdorf.
Mungersdorf.
Frechen.
Balkhauſen.
Oberbachem.
Türnich.
Nachgeſchehen.

Profectio tertia.

1. *Satrapia Brulenſis.*

Bruel.
Judenbuchel.
Weishaus.
Kohmar.
Klettenberg.
Kallſcheuer.
Vochem.
Benden.
Pingsdorf.
Keldenich.
Weiderhof.
Eindorfer-Hof.
Roderhof.
In der Fillen.
Om Fendel.
Ullekoven.
Kendenich.
Op der Heiden.
Burbach.
Hermulheim.
Huirdt.
Glewel.
Aldenrath.
Schellmaur.
Siſekoven.
Sielsdorf.
Orsfeld.
Harbell.
Haus Hemmerich mit der Erb-Cammerey.
Bachem *ex parte.*
Toberg.
Weſthoven.
Meſchenich.
Conzerhof.
Neuenhof.

Huning.
Rondorf.
Immendorf.
Geißdorferhoven.
Merz.
Rodderhof.
Meschenich bei Hönnigen.
Weiß.
Sürdt.
Godorf.
Sechten.
Berzdorf.
Palmersdorf.
Bedorf ſ. Badorf.
Schwadorf.
Kirberg.
Walberberg.
Rheindorf.
Kitzburg.
Trippelsdorf.
Maarsdorf.
St. Merten.
Fußgaß.
Roesberg.
Dopſchleidt.
Cadorf.
Waldorf.
Dersdorf.
Bezdorf.
Bornheim.
Brenich.
Hemmerich.
Metternich.
Kriegshoven.
Heimerzheim.
Dinzikoven.
Düzekoven.
Neukirchen.
Cloiſter Capellen.
Muckenhauſen.
Schwarzheim.
Straaßfeld.
Schneppen.
Weidesheim.
Weilerſchwiſt.
Schwiſterberg.
Kühlseck.

2. Amt Deutz.

Kalk.
Pfingſt.
Poll.
Gremberg.

3. *Satrapia Lechniacenſis.*

Lechenich.
Dirmerzheim.
Conradsheim.
Gymnich.
Pfingsheim.
Bruggen.
Roggendorf.
Kirdorf.
Ziſelmahr.
Am Schildgen.

Knap-

Knapſack.
Aeſtäden.
Berrenrath.
Peſch.
Bleſſum ſ. Bleesheim.
Köttingen.
Frauenthal.
Ahrem ſ. Ohrem.
Erp.
Härrich.
Meller.
Liblar.
Buſchfeld.
Bliesheim.
Blozheim.
Niederbohlheim.
Kerpen.
Bergerhauſen.
Müddersheim.
Borr.
Friesheim.
Frauenberg.
Wichterich.
Domus Bulich.
Mulheim.
Buſch.
Elvenich.
Niederlövenich.

4. *Satrapia Tulpetenſis.*

Zulpich.
Füſſenich.
Beſſenich.
Weiler.
Bodum.
Geich.
Ozlern.

5. *Satrapia Hardenſis.*

Eſch.
Bullesheim.
Cochenheim.
Stozheim.
Kirſpenich.
Arloff.
Reider.
Weingarten.
Antweiler.
Holzheim.
Harzheim.
Weiher.
Kallmuth.
Eiſerfey.
Uhrfey.
Vollem.
Drey-Mühlen.
Urft.
Zingsheim.
Abtei Steinfeld.
Marmagen.
Wahl.
Glehn am Bleiberg.
Satzfey.
Mudſcheidt *cum annexis retro Munſtereifel.*

Profectio quarta.

1. *Satrapia Bonnenſis.*

Bonn.
Oberweſſeling.
Urfel.
Meichelshof.
Widelich.
Udorf.
Herſchell.
Grau-Rheindorf.
Dietkirchen.
Buſchdorf.
Draensdorf.
Leſſenich.
Meſtorf.
Oedekoven.
Medekoven.
Kudighoven.
Gielsdorf.
Alfter.
Roisdorf.
Rammelshoven.
Nettekoven.
Dueſtorf.
Längsdorf.
Endenich.
Poppelsdorf.
Creuzberg.
Ipendorf.
Op dem Rötgen.
Keſſenich.
Sternenburg.
Dottendorf.
Friesdorf.
Schwarzrheindorf.
Vilich.
Muldorf.
Beuel.
Siegburg.
Impekoven.
Niederich.
Ockersdorf.
Uckesdorf.
Rheindorf unter der Brücken.
Cambohr.
Eiborn *alias* Cabahn.
Mullendorf.
Geislahr.
Rötgen.
Witterſchlick.
Miel.
Morrenhoven.
Buſchhoven.
Meutinghoven.
Flerzheim.
Lüftelberg.
Rheimbach.
Ringsheim.
Meckenheim.
Merl.
Adendorf.
Gudenau.
Frizdorf.
Erſtorf.
Eckendorf.

Gels-

Gelsdorf.
Benhoven.
Dernau.
Holzweiler.
Leimersdorf.
Wadenheim.
Buil.
Ippendorf.
Ringhen.
Fischel *cum annexis.*
Drieß.
Ollem ſ. Ollme.
Ramershoven.

Ludendorf ſ. Lündorf.
Udendorf ſ. Undorf.
Flamerzheim.
Caſtenholz.
Drachenfels Ländlein.
nimirum:
Bisheim.
Berkum ſ. Berchum.
Ober- u. Unterbachem.
Kurighoven.
Lieſſem.
Zulligoven.
Gimmersdorf.

2. *Satrapia Godesbergen.*

Godesberg.
Muffendorf.
Rungsdorf.
Landesdorf.
Plittersdorf.
Marienforſt.
Mehlem.
Birgel.
Rolandswerth.
Vilip.
Nonnenwerth.
Klein Winteren.
Königswinter.
Ittenbach.
Dottendorf.
Drachenfeld.
Unkel.
Scheuren.
Ober- und Nieder-Breitbach.
Heiſter.

Erpel *cum annexis* Broichhauſen.
Breiſich.
Königsfeld *verro* Sinzig.
Ahrweiler.
Walporzheim.
Keſſeling.
Hemmeſſer.
Bachem über die Ahr.
Cloiſter Marienthal.
Vettelhoven.
Kirchdung.
Kreuzberg.
Brück.
Aldenahr.
Höningen.
Kirchlahr.
Pützfeld.
Bettenau.
Leers.
Lindt.

Misenheim.
Wensburg.
Neustadt.
Sahr.
Adenau.

3. *Satrapia Linzensis.*

Caspach.
Hausen.
Lubsdorf.
auf der Hohe.
Ockenfels.
Ollenberg.
Asbach.
Windhaen.

4. *Satrapia Aldewied.*

Bullingen.
Elsaff.
Limbach.
Griesebach Honnschaft.
Schonenburg Honnschaft.
Radescheid Honnschaft.

5. *Satrapia Andernacensis.*

Neustadt.
Wallborf.
Kell.
Niederweiler.
Namedii.
Saffig.
Olbrück.

6. *Satrapia Nuerburg.*

Nieder-Breitbach Honnschaft.
Ober-Breitbach Honnschaft.
Bremscheider Honnschaft.
Breitscheider Honnschaft.
Dattenberg.
Erpel.
Lahr.
Kurtscheid.
Saffig.
Wissen.
Selbach.
Rosbach Honnschaft.
Schönstein Herrlichkeit.

7. *Satrapia Nurburg.*

Sursch *cum annexis.*
Walldorf bey Ollbrück.
Item Kaldenborn.
Hodorf.

Ver-

C.

Verzeichniß der vornehmſten Kirſpeln, Dorf- und Ortſchaften des Erzſtifſtes Köln.

(aus alten Urkunden zuſammengetragen.)

I. Land Amt Kempen (1482)

Honnſchaften.
- a. Schmalbroick.
- b. Brockhauſen.
- c. Arbroick-Oirbroick.
- d. Benenradt.
- e. Kleine.
- f. Grote.
  - Dorf S. Tonies. (1559)
  - Um Anrodt geſeſſen. (1559)
  - Klein Kempen. (1559)
- g. Stadt Kempen.

II. Amt van Tzulph (Zülpich) (1482)

a. Eylvich.
b. Voyſſenich.
c. Geych.
d. Beſſenich.
e. Wylre auf der Even Stadt

III. Reymbach (1482)

a. Buſchhoven.
b. Luftelberge.
c. Mutenkoven.
d. Nederdreyß.
e. Myle.
f. Morenhoven.
g. Flerzhem.
h. Meckenhem.

IV. Amt Gedt (1559)

Upfeld.
Feſt Oede.
Up dem Hagen.
Unterbroick.

V. Amt Liedberg (1559)

Geſtrup.
Fremersdorf.
Dinckſtul Kleine-Broick.
——— Keyn.
——— im Unterbrock.
——— Giſſenkirchen.
——— Lydburg.
Slick.
Dinkſtul Holtem.
Neerſt.
Karſten Dinkſtul.

VI. Amt Lynn (1559)

Herd.

Buderich.
Elverich.
Langſt.
Strump.
Lank.
Laten.
Oſſem.
Boſighauſen.
Stratem.
Oſteratt.
Oppem.
Boichem.
Glintholt.
Hart.
Strithaven.
Nederkaſſel.
Grophuſen.
Wilich.
Viſſel.

VII. Amt Halkeradt (1559)

Nuykirchen.
Nuykirchen Dorf.
Weckaner Dorf.
Dorpſpeck.
Dorf Weldt.
Nivenhem Kirſpel.
Lüttelgleen.
Kapellen Dorf und Kirſpel.
Reiſtorp.
Laech.
Belmer.
Elſken.
Fuerdt.
Dorf Straebergh.
Dorf Oelraidt.
Roſell Kirſpel.
Norper Kirſpel.
Norf.
Wideshoven.
Iuenkaven.
Rameraidt.
Eſch.
Dorf Beſth.
Auweiler.
Kirſpel Büchelmonds.
Dorf Merkenich.
Londrich Kirſpel.
Rommerskirchk.
Dorf Gill.
Dorf Vankum.
Dorf Sinſteden.
Dorf Eckum.
Kirſpel Nettesheim.
Dorf Angßel.
Dorf Fritzem.
Dorf Boetzem.
Dorf Neteshem.
Das Kirſpel zu Oeckhaven.

VIII. Amt Urdingen (1559)

Barbercher Honnſchaft.
Vencheler Honnſchaft.
Kaldenhuſen.
Bodberch.

IX. Amt Erpradt (1559.)

Weckaven.

Gräflich Land.

Kirſpel und Dorf Butgen.
Kirſpel Gleen.

X.

X. Amt Berk (1559)
Issem im Dorf.
Lintloe.
Menzeler Kirspel.
Horsterferdel.
Hankamerferdel.
Kampsche Laten und Wickradt.

XI. Amt Lechenich (1559)
Erpp.
Allstetterm.
Knapsack.
Berren Vaedt.
Kenten.
Borrhe.
Libler.
Kottingen.
Blazheim.
Bolem.
Bergerhausen.
Gimenich.
Bruggen und Turnich.
Roggendorf.
Rinxheim.
Dirmezheim.

XII. Amt Aldenar (1559)
Aldenar.
Reimmershoven.
Alderburg.
Kreuzberg.
Brück.
Denn.
Pützfeld.
Kesseling.
Straßfeld.
Wiedebach.
Hoenningen.
Lierß.

XIII. Amt Nurburg (1559)
Adenawe.
Hunnert.
Quiddelbach.
Herbroich.
Breisheit.
Adorf.
Syllgenbach.
Leimbach.
Winbach.
Die 4 Hundtschaften Nieder-Adenawe, Dhumpelfeld, Esell, Scholt, Horscheit, Siescheit, Winneradt, Schultissenampt Reiffersceit, Musch Kitenisch, Wirf, Mullenwirf, Hoeffeld, Kottenbor, Pumpf, Roddoren, Barweiler.

D.

Verzeichniß der exemten adelichen Sizen und Häusern im Erzstifte Köln.

Per Satrapiam Andernacensem.

Possessores.	*Sedes.*
Walpot de Bassenheim —	in Olbruggen.
Von der Leyen — —	Saffig.
Holdinghausen & Loen —	Schweppenburg.
Husman — — —	Namedy.

Domus II. reseruatæ Andernaci.

Per Nurburgum.

Burscheidt de Burgbroel	Wensburg & Kaldenborn.
Doctor Fabri — —	Hohenradt.
Bewer — —	zur Mühlen.
Beissel de Gymnich —	per Burglehn Nurburgi.

Per Alten-Ahram.

Puzfeld — —	Puzfeld & Calmuth.
Quadt — —	Creuzberg.
Gruithausen — —	Pruck.
Steincalefelz — —	Staffel.
Blankart de Ahrweiler —	Sahr & Burglehn ibidem.

Per Ahrweileram.

Blankart & Weiß —	in Ahrweiler.
Steincalefelz — —	per Turrim ibidem.

per

per Vettelhovium.

Poſſeſſores.	*Sedes.*
Harf de Drimborn, Enſchringen & Sinzig de Sommersberg.	Vettelhoven.

per Linzium.

Frenz de Guſtorf & Matth. Metternich — —	Dadenberg.
Selbach — —	Lubſtorf.
Gerolt — — —	zur Leyen.

per Alten-Wiedam.

Neſſelrath zum Stein —	Ehrenſtein.
Neſſelrath de Ehreshoven	Stockhauſen.
Hazfeld — —	Schonenſtein.

per Unkelium.

Breidtbach — —	Breidtbach.

per Godesbergam & Drachenfelzam.

Princeps de Croy & Burggrav. de Godenaw —	Drachenfelz.
Walpot de Gudenau —	Odenhauſen.
Randerath — —	Neſſelburg.
Stein cond. Tricht. —	Muffendorf.
Hillesheimb — —	Berkum.
Fabritius Canon. —	Godesberg.
Hillesberg & Stams —	Blitterſtorf.

Digitized by Google

Per Satrapiam Hardenſem.

Poſſeſſores.	*Sedes.*
Putzfeld — —	Arlouff.
Gymnich — —	Viſchell & Calmuth.
Walpot de Godenaw & Roiſt.	Cochenheim.
Weix vterque —	Weyer.
Werll — —	Kirſpenich.
P. P. Soc. Monaſterii-Eifliæ	Broich.
Von der Vorſt —	Ringsheim.
Ahr & Eynatten —	Antweiler.
Spies — —	Sazvey.

Per Satrapiam Bonnenſem.

Walpot de Baſſenheim —	in Bornheim.
Von der Vorſt de Lombeck	Luftelberg.
Schall de Bell —	Flerzheim & Morenhoven.
Metternich de Mullenark	Ramelshoven.
Weix — — —	Roesberg & Endenich.
Scheiffart de Alner —	Deuſtorf.
Crummel — —	Dottendorf.
Wachtendonk & Hochkirchen	Frieſtorf.
Frens de Mattefeld & Boninghauſen —	Meutinghoven.
Geberzhaen — —	Hemmerich.
Horſt — — —	Heimerzheim.
Buſchmann — —	Kriegshoven & Balle.
Lyskirchen — —	Transdorf.
Heufft — — —	Sternenburg.
Hulsmann — —	Buſchdorf.
Wolf — —	Roiſtorf.
Imſtenraedt — —	Derſtorf.
Eynatten — —	Geiſendorf.

Blan-

Possessores.		*Sedes.*
Blankart de Goehoven	—	Vylich.
Gymnich	—	Schwarz-Rheindorf.

Per Satrapiam Tolpiacensem.

Clauth	—	Dehmershof.
Brassart	—	Weiler uf der Ebne.

Per Freishemium.

Frens de Stolberg, Judde & Weinmar	—	Freisheim.

Per Erpenam.

Abb. Sygburg. & Frens de Kentenich	—	Erpp.
Belven	—	Reisholz.

Per Meyl.

Quadt de Wickrath, Emboven & Moniales zum Essig	—	Meyl.
Schellart	—	Muggenhausen.
Hanxler	—	Mudderssheim.

Per Satrapiam Brulensem.

Princeps & Episc. Argentinensis	—	in Kitschburg.
Frens & Orsbeck	—	Kendenich.
Gymnich & Rollingen	—	Cleburg.
Schall de Bell	—	Schwadorf.
Belven	—	Weiß.

Quadt

Poſſeſſores.	*Sedes.*
Quadt — —	Rheindorf.
Ordo Melitenſis —	Weilerswiſt.
Zweifel — —	Palmeſtorf.
Herſel & Hertmanni —	Vochum.
Siegen & Meyerhoven —	Sechten.
Bolandt — —	Kuilseggen.
Metternich & Velbrug —	Metternich.
Gayll — —	Rondorf.
Anſtell de Holtorf —	Keldenich.

Per Satrapiam Lechenienſem.

Metternich de Wolf —	Gracht.
Gymnich — —	Gymnich.
Quadt — —	Buſchfeld.
Lohe de Wiſſen — —	Conradtsheim.
Hall ab Efferen —	Buſch.
Gymnich de Blatten —	Dirmezheim.
Frens de Stollberg —	Frens.
Bongart — —	Bergerhauſen dupl.
Scheiffart de Merode —	ibidem.
Commendator in Altenbienſen — —	Blazheim.
Bourſcheidt de Burgbroel	Ober-Bullesheim.
Bourſcheid in Hoengen —	Klein Bullesheim.
Schall de Bell & Boulich	Mulheim.
Mulſtrohe — —	Boulich.
Zweifel — —	Bruggen.
Capit. ad Gradus Coloniæ	Meckenheim.

Per Brauweileram.

Ordo Teutonicus —	in Her-Mulheim.
Braſſart — —	Weideſtorf.

Per

Per Glewelium.

Poſſeſſores.	*Sedes.*
Von Collen — —	Glewel.
Hoensbroch — —	Altenrath.
Pfeil de Scharffenſtein —	Bell & Hornbell.

Per Bedburgum.

Ketzgyn — —	Gerardshoven.
Ittersheim & Lunink —	Flieſtetten.

Per Satrapiam Hulchradienſem.

Frens de Kendenich —	Neuerburg.
Harf de Landskron —	Velbrug.
Bourſcheidt de Klein-Bulles-heim — —	Hoengen.
Neuſchenberg — —	Selikum.
Keſſel de Hackhauſen —	Muchhauſen.
Keſſel de Geyen & Hoevelich — —	Molſtorf.
Laudolf — —	Leuſch.
Anſtell — —	Anſtell.
Strevesdorf Receptor —	Dielrath.
Proff — —	Haeſten.

Per Hulchradienſem Comitivam.

Roiſt — —	Glehn.
Steprath — —	Butgen.
Brackel — —	Elvicum.
Abb. S. Corn. ad Indam	Gilverath.
Abbatiſſa Noveſienſis —	Holtbutgen.
Lockengien — —	Laech.
Hundt — —	zum Buſch.

Per

Per Zontinam & Woringam.

Poſſeſſores.	*Sedes.*
Reuſchenberg de Setterich	Heckhof.
Blittersdorf — —	Arſt.

Per Satrapiam Liedbergenſem.

Hoevelich — —	Lawenburg.
Lohauſen — —	Lovenburg.
Frens de Schlenderhaen & Steprath — —	Kleinenbroich.
Deuz & Bock — —	zur Koulen.
Metternich de Gracht —	Roede.
Hochkirchen — —	Furde.
Schlickum — —	Schlickum.
Heiſter — —	Steinhauſen.
Dort — —	zur Horſt.
Quadt de Wickrath —	Zoppenbroich.
Frens, Lusdorf & Mirbach	Guſtorf.
Reven — —	Ingenfeld.
Holz — —	Brackel.
Virmund — —	Nerſen.

Per Odenkircham.

Frens de Schlenderhaen	Odenkirchen.
Altenbruck — —	Mulford.
Huerdt — —	Sahr.
Herresdorf — —	Guderath.

Per Satrapiam Kempenſem.

Roiſt — —	Gaſtendonk & Maſthof.
Efferen cond. Hall. —	Moershoven.
Nivenheim — —	Radt.

Bever-

Poſſeſſores.	*Sedes.*
Beverforde — —	Broichhauſen.
Von der Pforzen —	Niersdonk.
Hochſteden — —	Felde.
Broichhauſen — —	zum Bollwerk.
Weyenhorſt — —	zur Donk.
Spee — —	zum Forſt.
Hemmerich — —	Routenburg.
Morian — —	Biſterfeld.
Harft, Loen, Wylich —	Huls.

Per Oedam.

Duicker — —	zum Altenhof.
Brienen — —	Cloerath.
Morian — —	Duickershof.

Per Satrapiam Linnenſem.

Norprath — —	Dickhof.
Lynzenich — —	Schakum.
Backum — —	Hamme.
Goldſtein — —	Gripswald.
Bawr — —	Lathum.
Vorde — —	per Iſſumerthurn.
Hell & Clauth — —	Solbruggen.
Reck — —	zum Neuenhof.
Merode — —	zum Peſch.
Wachtendonk — —	Hulsdonk.
Quadt — —	Gros-Kolenburg.
Holthauſen — —	Klein-Kolenburg.
Hell — —	Vorwinkel.

Per Satrapiam Vrdingenſem.

Preuth — —	Caldenhauſen.

Possessores.	*Sedes.*
Bernsaw — —	Dreven.
Loen — —	Raedt.
Winkelhausen — —	Brembthof.
Schirp — —	ter Arhof.

Per Satrapiam Rhenoberkensem.

Vallandt — —	Eyll.
Dort — —	Issum.
Raesfeld — —	Heideck.
Wachtendonk — —	Langendonk.
ter Rhede — —	Langenhorst.
Newhof — —	Gelinde.
Drost — —	zur Stege.
Bockhorst — —	Diepram.
Affeerde — —	in Wagenburg.
Weverde — —	Offenberg.

Per Niederboedtbergam.

Lawick — —	Wolfskouhl.
Ingenhof — —	Castell.

Ein-

E.

Eintheilung der gräflich- und adelichen Sizze des Erzstiftes Köln in ganz- halb und gar nicht steuer- freie.

(vom J. 1669)

I.

Liste eines hochw. Domkapitels, auch gräf- und adelicher Sizzen, so nach der A. 1669. gemachten Regel Art. 20. entweder gegen einen andern adlichen Siz, oder rechtmäßig adäquirtes Aequivalent in perpetuum völlig zu befreien.

Eines hochw. Domkapitels.

				Morgen.
Friesheim hat	Artland	—	—	177¾
	Benden	—	—	16
Glewel . .	Artland	—	—	240
Niehl . .	Artland	—	—	381½
	Benden	—	—	7
Schallmohren .	Artland	—	—	114
Seelsdorf . .	Artland	—	—	76½
Woringen ist keine Morgenzahl specificirt				
	In antiquo	—	—	250

Gräfliche Sizze.

Thurm vor der Stadt Arweiler Fürst von Arschott	Artland	—	—	—

			Morgen.
Weingarten	—	—	6
Wiesen	—	—	1½
Eine Mühl thut 6 Malter Roggen			
Bedbur pro Hrn. Grafen zu Salm hat Artland	—	—	583
Benden	—	—	58
Erp pro Hrn. Grafen zu Manderscheid, Blankenheim hat Artland	—	—	323
Hackenbroich pro Hrn. Grafen von Salm zur Dick hat Artland	—	—	530
Helfenstein . . Artland	—	—	400
Benden	—	—	46

II.

Liste deren adelichen Sitzen, so in perpetuum zu eximiren, mit Designation der Morgenzahl und Appertinentien, wie sie von Alters dazu gehörig gewesen.

Im rheinischen Oberstifte.

			Morgen.
Burglehn zu Aldenar per Juniorem Blankart hat Artland	—	—	117
Benden	—	—	26
Weingarten	—	—	9½
Thurm in Arweiler per Blankart in Arweiler.			
Bergerhausen per Scheifart zu Almer hat Artland	—	—	234

Ben-

				Morgen.
	Benden	—	—	2½
Bergerhausen per Bongart Hr. zur Heiden hat				
	Artland	—	—	244
	Benden	—	—	5
Bornheim per Wallbot zu Bassenheim hat				
	Artland	—	—	262
	Benden	—	—	20
	Weingarten	—	—	8
	zwei Mühlen			
Breitbach per Breitbach hat . .	Artland	—	—	27½
	Benden	—	—	6
	Weingarten	—	—	7
Groß = Bullesheim per Burscheidt	Artland	—	—	165
	Benden	—	—	22
Klein = Bullesheim per Burscheid .	Artland	—	—	170
	Benden	—	—	22
Buschfeld per Quadt				
	Artland	—	—	240
	Benden	—	—	31
Cleburg p. juniorem Gymnich . .	Artland	—	—	150
	Benden	—	—	3½
Cuchenheim per Joh. Dam Walbott Hr. zu Godenaw hat .	Artland	—	—	89
	Item in acquisitis	—	—	8½
	Benden	—	—	10
Conradsheim per Lohe zu Wissen .	Artland	—	—	270
	Benden	—	—	60
Noch eine Mühle, 19 Mor-				

				Morgen.
gen Landes und 2 Morgen Benden.				
Dirmerzheim per Gymnich zu Vlatten	Artland	—	—	146
	Benden	—	—	13
	Baumgarten	—	—	1½
Deusdorf per juniorem Scheiffart .	Artland	—	—	138
	Benden	—	—	6
	Weingarten	—	—	6¾
Ehrenstein per Nosselroth zum Stein	Artland	—	—	62¾
	Benden	—	—	14¼
Flerzheim per Schall	Artland	—	—	147
	Benden	—	—	1½
Friesheim per Hohenek	Artland	—	—	157
	Ergo in acquisitis	—	—	35
	Benden	—	—	10
Gymnich zu Gymnich	Artland	—	—	238
	Benden	—	—	20
	aus den Bruchen	—	—	16
Gracht per Wolf-Metternich . .	Artland	—	—	170
	Benden	—	—	20
Erbkammerei Hemmerich per Frenz Domherrn zu Hildesheim	Artland 48. Morgen nach Bachumb einschlagend.			
Kendenich per Frenz daselbst .	Artland	—	—	241
	Benden	—	—	8
	Weingarten	—	—	5¾

Kir-

				Morgen.
Kizburg zu Walberberg im Amt Bruel p. Wolfskehl modo Ihre Fürstl. Gn. Hr. Bischoff zu Straßburg .	Artland	—	—	97
	Weingarten	—	—	1¼
	Eine Mühle			
Miehl per Quadt hat daselbst . . .	Artland	—	—	79
	Benden	—	—	17½
Munchhausen per Schellart . .	Artland	—	—	115
Mulheim per Schall	Artland	—	—	150
	Item Benden	—	—	16
Ergo in acquisitis	19 Morgen Benden.			
Manchhausen per von der Ley zu Adendorf vigore attestati iudicialis		—	—	211
In untüchtigen Hecken und Heideland		—	—	28
Neßelburg per Randenrath	Artland	—	—	36
	in acquisitis	—	—	14
Odenhausen per Otto Werner Walbot Herrn daselbst .	Artland	—	—	194½
	Benden	—	—	8
Püsfeld per Puzfeld hat	Artland	—	—	73
darunter soll einig Bauerngut sein.				
	Weingarten	—	—	5
Rammelshoven per Metternich zu Mülenark hat	Artland	—	—	92

			Morgen.
Bongart und Benden	—	—	9½
Roesberg per Jägermeistern Weix prätendirt			
Artland	—	—	173
Weingarten	—	—	3
Stockhausen per Nesselrath zu Ehreshoven hat			
Artland	—	—	71
Benden	—	—	17
Stozheim per Beissel			
Artland	—	—	201
Benden	—	—	6
Vettelhoven per Harf zu Drimborn . Artland	—	—	73
Vettelhoven per Sinzig			
Artland	—	—	73
Ergo in acquisitis	—	—	31
Vylick per Blankart			
Artland	—	—	120
Benden	—	—	9
Weingarten	—	—	3
Vischell per Gymnich Hrn. daselbst . Artland	—	—	71½
Vochum per Herfel			
Artland	—	—	219
Baumgarten	—	—	22
Wensberg per jun. Burscheid . Artland	—	—	88
Weyer per jun. Weix			
Artland	—	—	72
Benden	—	—	15
Weilerswist per Malthesser-Orden alias Scheifart . . Artland	—	—	294
Benden	—	—	19

Im

Im Nieder-Erzstifte.

				Morgen.
Brochhausen per Beverförden hat	Artland	—	—	29
	Benden	—	—	3
Fleckenhaus zu Glehn per Roist zu Cuchenheim hat				
	Artland	—	—	247½
	Benden	—	—	26
Frenz per Herrn zu Frenz und Quadrath hat				
	Artland	—	—	197
	Benden	—	—	361
	eine Mühle			
Fürth per Hochkirchen				
	Artland	—	—	174
	in antiquis	—	—	160
Gastendunk per Erbg. Roist	Artland	—	—	20
	Benden	—	—	8½
Gerarzhoven per Kezgen				
	Artland	—	—	312
Griebswald Amts Lynn per Goldstein hat				
	Artland	—	—	79
Gustorf per Mirbach hat				
	Artland	—	—	143
	Benden	—	—	7
Gustorf per Virmund modo Frenz	Artland	—	—	117
	in antiquo allein	—	—	60
Hüls bei Kempen hat				
	Artland	—	—	116¼
Hülsdunk per Wachtendunk senior	Benden	—	—	42½
Kaldenhausen per Preut				
	Artland	—	—	66

				Morgen.
Kleinenbroch Amts Liedberg per Frenz zu Schlendern	Artland	—	—	104
in antiquo libro descriptum		—	—	80
Langendunk p. jun. Wachtendunk hat	Artland	—	—	50
Molzdorf per Hoeveling und Kessel	Artland	—	—	353
	Benden	—	—	3½
Nersen per Virmund hat	Artland	—	—	192½
—	Benden	—	—	33
eine Wasser- und eine Oehlmühle				
Nersen p. Porzen	Artland	—	—	62
—	Benden	—	—	1¼
Neurburg p. Frenz Domherrn zu Münster	Artland	—	—	471
				noch 92
—	Benden	—	—	12
Roth im Amt Liedberg per Stallmeister Metternich	Artland	—	—	147
Roth unter Urdingen per Lohn	Artland	—	—	100
Rund per Nivenheim	Artland	—	—	100
Schackum per Hall zu Busch	Artland	—	—	168½
Schlickum per Reuschenberg	Artland	—	—	390
Soppenbroch per Quad Herrn daselbst	Artland	—	—	60
	Benden	—	—	96
—	—			III.

III.

Liste deren im oberen Erzstifte gelegener adlicher Sizzen, so zwar in perpetuum zur Halbscheid anzuschlagen, im übrigen aber ihre Prärogativ mit Landtagsbeschreibungen und sonsten behalten.

Aldenar per Hundsbroich zu Glewel.
zu Arweiler per Marsilium von Weiß.
Balle per Kanzler Buschmann.
Boulich per Müllenstrohe.
Bergerhausen per Bongart.
Bell per Pfeil.
Berkum per Hillesheim.
Blazheim per Altenbiesen.
Blittersdorf per Streithagen modo Hillensberg.
Broich per P. P. Societ. zu Münster-Eiffel.
Büstorf per Hulsmann.
Creuzberg per Quad.
Dadenberg per Metternich zu Niederberg modo Matheis Koch.
Dottendorf per Crummel.
Endenich per Weix.
Erb per Prälat von Siegburg.
Friesheim per Wimmar.
Fliesteden per Iversheim.
Giesendorf per Gail.
Glewel per Collen.
Gracht per Dommershof.
Füssenich per Claut.
in Gudesberg per Meckenheim modo Canonicum Fabritius.
Hemmerich per Geverzhagen.
Hemerzheim per Horst.
Hoben-Raderhof p. Daun modo Licent. Fabri.
Horbell per Pfeil.
Kirspenich per Werl.
Kriegshoven per Kanzler Buschmann.
Kühlsbeck per Boland.
zur Ley per Gerolt.
Lüstorf per Seelbach.
Lüftelberg per Schall modo Lumbeck.
Miel per Dunkel modo Kloster Essig.
Miel per Hezingen modo Embaven.
Meckenheim per Meckenheim modo Cap. ad Gradus B. M. V.
Metternich p. Metternich.
Metternich per Bellbrück.

Neu-

			Morgen.
Kleinenbroch Amts Liedberg per Frenz zu Schlendern . . .	Artland	— —	104
in antiquo libro descriptum		— —	80
Langendunk p. jun. Wachtendunk hat .	Artland	— —	50
Molzdorf per Hoeveling und Kessel .	Artland	— —	353
	Benden	— —	3½
Mersen per Virmund hat	Artland	— —	192½
—	Benden	— —	33
eine Wasser- und eine Oehlmühle			
Mersen p. Porzen	Artland	— —	62
—	Benden	— —	1¼
Neurburg p. Frenz Domherrn zu Münster	Artland	— —	471 noch 92
—	Benden	— —	12
Roth im Amt Liedberg per Stallmeister Metternich	Artland	— —	147
Roth unter Urdingen per Lohn . . .	Artland	— —	100
Rund per Nivenheim	Artland	— —	100
Schackum per Hall zu Busch . . .	Artland	— —	168½
Schlickum per Reuschenberg .		—	390
Zoppenbroch Herrn		—	

Liste deren im oberen Erzstifte gelegener adlicher Sitzen, so zwar in perpetuum zur Halbscheid anzuschlagen, im übrigen aber ihre Prärogativ mit Landtagsbeschreibungen und sonsten behalten.

Aldenar per Hundsbroich zu Glewel.
zu Arweiler per Marsilium von Weiß.
Balle per Kanzler Buschmann.
Boulich per Müllenstrohe.
Bergerhausen per Bongart.
Bell per Pfeil.
Berkum per Hillesheim.
Blazheim per Altenbiesen.
Blittersdorf per Streithagen modo Hillensberg.
Broich per P. P. Societ. zu Münster-Eiffel.
Büstorf per Hulsmann.
Creuzberg per Quad.
Dadenberg per Metternich zu Niederberg modo Matheis Koch.
Dottendorf per Crummel.
Endenich per Weix.
[illegible] Prälat von Sieg-
[illegible] Wimmar.
[illegible] Ivers
[illegible] Gracht per Dommershof.
Füssenich per Claut.
in Gudesberg per Meckenheim modo Canonicum Fabricius.
Hemmerich per Geverzhagen.
Hemerzheim per Horst.
Hohen-Rederhof p. Daum modo Licent. Fabri.
Horbell per Pfeil.
Kirspenich per Werl.
Kriegshoven per Kanzler Huschmann.
Kühlsbeck per Boland.
zur Ley per Gerolt.
Lüstorf per Seelbach.
Lüftelberg per Schall modo Lumbeck.
Miel per Dunkel modo Kloster Eßig.
Miel per Hezingen modo Embaven.
Meckenheim per Meckenheim modo Cap. ad Gradus B. M. V.
[illegible] Metternich.
[illegible] Cap. per Bellbrück.
[illegible] Meu-

Meutingkoven per Böninghausen.
Meutinghoven per hæredes Frenz zu Mattenfeld.
Müddersheim per Hanxler.
Muffendorf per Gruithausen.
zur Mühlen per Metternich modo Wilh. Brewer.
Mülheim per Boulich.
Namedi per Hußman modo Solemacher.
Nieder-Bollheim per Hompesch.
Prück per Gruithausen.
Rheindorf per Quad.
Rheineck per Warsberk modo Grafen zu Sinzendorf.
Ringsheim per Lombeck.
Rhondorf per Geil.
Roistorf per Wolf.
Rochhof zu Erp per Bellinghausen.
Schönenstein per Hazfeld.
Schwadorf per hæredes Schall.
Sechtem per Siegen.
Sechtem per Elferen modo Weierhoven.
Sternenburg per Heuft.
Transdorf per Lyskirchen.
Thurnhof zu Plittersdorf per Stamm.
Vettelhoven per Weiß.
Vochem per Doct. Hertmanni.
Weiler auf der Eben per Brossart.
Weiß per Bellinghausen.
Weyer der andere adeliche Siz per jun. Weix.

Im niedern Erzstifte.

Aldenhof bei Gedt per Ducker.
Anxtel per Anxtel.
Arff bei Woringen per Plittersdorf.
Bisterfeldshof per Morian.
Bollwerk per Broichhausen.
Brockel per Erbg. Holz.
Bremder-Haus in Urdingen per Winkelhausen.
Broich p. Wilich p. Offenberg.
Broich bei Wevelinghoven per Hundt.
Cloradt im Amt Oedt per Brimmen.
Dickhof per Norprath.
Dielrath per Strevestorf.
Diebrahn bei Rheinberg per Doct. Bockhorst.
Dreven bei Urdingen per Bernsau.

Dunk

Dunk per Weidenforſt.
Dückershof per Morian.
Elfkump im Gräflichen p. Wittib Brockels.
Eyl im Amt Rheinberk per Boland.
Flieſteden per Ittersheim.
Flieſteden per Lünink.
Guderath per Nievelſtein.
Hamm per Backum.
Harbers-Hof per Clauth.
Harſtuden per Erbg. Pruff.
Huckhof bei Jons per Reuſchenberg.
Heideck per Raeßfeld.
Horſt per Hall modo Spee.
Horſt bei Liedberg p. Dorth.
Holtbürger-Haus per Abbatiſſam zu Neuß.
Ingenfeld per Reven.
Iſſum per Dorth.
Iſſemoir-Thurm p. Würde in Linn.
zur Kaulen per Deutſch.
Kleinenbroich p. Steprath.
Groß- und Klein Kollenburg.
Lach im Gräflichen per Lackingen.
Lothum per Bauer.
Langenhorſt im Rheinberg per Peter Rhede.
Luſch per Landorf.
Lauenburg per Lohehauſen.
Loſſel per Ingenhof.
Mühlfahrt per Aldenbrück.
Muyckhauſen Amts Hülchradt per Keſſel.
Neuenhof per Reck.
Oſſenberg per Wehvort.
Peſch Amts Linn per Merode.
Rautenburg per Hemmerich.
Saar in Odenkirchen per Oversheiden.
Schrammenhof zu Bütgen im Gräflichen per Steprath.
Stege per Droſt.
Steinhauſen per Heiſter und Widenhorſt.
Sollbruggen per Hell.
Schlicken per Schlickum im Schleich.
Trarhof per Commendeur Schirp.
Welburg per Harf zu Geilenkirchen.
Vorwinkeler-Hof bei Wilich per Heel.
Wagenburg per Offerde.
Widesdorf per Braſſart.
Wolfskaul per Lauwick.

IV.

Liste deren gräf- und adelichen Sitzen, welche nach der A. 1669. gemachten Regul forthin in perpetuum anzuschlagen, und gleichwol ihre hergebrachte Prärogativ und Freiheit mit Landtagsbeschreibungen und sonst behalten sollen.

Gräfliche.

Alfter per Hrn. Grafen zu Salm.
Alpen per Hrn. Grafen zu Bentheim.
Lawendahl per Hrn. Wallenburg.
Wevelinghoven per Hrn. Grafen zu Bentheim.

Adeliche im Obererzstifte.

Arweiler p. Harf zu Drimborn.
Arlof per Pützfeld.
Brüggen per Zweifel zu Palmerstorf.
Büsch per Hall zum Büsch.
Callmuth per Gymnich zu Vischel.
Callmuth per Pützfeld.
Cuchenheim per Roist.
Dadenberg per Frenz zu Gustorf.
Drachenfelz per Walbott zu Godenau.
Erb p. Frenz zu Kendenich.
Fürth per Wolf-Metternich zur Gracht.
Godenaw per Walbott zu Godenaw.
Höningen per Burscheid zu Kleinen-Büllesheim.
Burglehn zu Nurburg per Beissel zu Stozheim.
Morenhoven per Schall zu Flerzheim.
Pesch per Randerath zu Nesselburg.
Saar per Blankart.
Stapfel per Stein-Kallenfelz.

Im niederen Erzstifte.

Alten-Lawenburg per Hoevelich.
Masthoven per Roisten Erben.
Odenkirchen per Frenz zu Schlendern.
Morßhoven per Haal zum Busch.

Ver-

F.

Verzeichniß der erzſtiftiſchen Lehen.

I.

Vermiſchte Lehen.

Poſſeſſores.	*Feuda.*
Comes de Bentheim —	in Alpen.
Blankart de Arweiler —	per Ahr & Altenahr.
Blittersdorf — —	in Arft.
Gymnich & Wenz —	in Altenar.
Boulich — —	in Adenaw.
Hausmann — —	per Andernacum.
Eynatten — —	in Antweiler.
Lymbach — —	in Altenweda.
Hagens — —	p. S. Antonii Capellam.
Preuth — —	in Angenhorſt.
Bongart — —	Bergerhauſen.
Quadt — —	Buſchfeld.
Walpot — —	Bornheim.
Heiden — —	Bollheim.
Hundt — —	Buſch.
Holz — —	Brackel.
Mirbach — —	Bacholterhof.
Ladolf — —	Belmering.
Clauth — —	Boechum.
Breitbach — —	Breitbach.
Morian — —	Biſterfeld.
Monaſter zur Weiden —	Biſcherhof.
Hauſten — —	Breitſcheidt.
Item Brochſcheid, Binsheim, Barſtmanshof —	zur Blomen.
Walpot de Godenaw —	Cochenheim.
Quadt — —	Creuzberg.

Lohe

Poſſeſſores.	*Feuda.*
Lohe — —	Conradsheim.
Ketzgin & Carthuſia —	Cardorf.
Ketzgin — —	Dirmezheim.
Weyenhorſt — —	Donk.
Bernſau — —	Dreven.
Frens — —	Dadenberg.
Norprath — —	Dickhof.
Neſſelrath — —	Ehrenſtein.
Damwiz — —	Ergenhof.
Goldſchmied — —	Eckenhof.
Brembt — —	Engershof.
Blankart — —	Effenberg.
— — —	Eichhoff.
Hoebelich — —	Flachshof.
Metternich — —	Forſt.
Blittersdorf & Rotkirchen	Freimersdorf.
Hochſteden — —	Felde.
Pforzen — —	Gennepperhof.
Frens & Mirbach —	Guſtorf.
Beiſſel — —	Gilgenbach.
Gymnich — —	Gymnich.
Schick — —	Grafſchaftshof.
Clauth — —	Grachterhof.
Goldſtein — —	Gripswald.
Norprath — —	Hahnerhof.
Dort — —	zur Horſt.
Wachtendonk — —	Hulsdonk.
Offenberg — —	Hungerpeſch.
Hanxler — —	Horſterhof.
Ducker — —	Hoverhof.
Horſt — —	Heimerzheim.
Weſtrem — —	Harbuſchhof.
Rasfeld — —	Heideck.
— — —	Haushof.
Preuth — —	Iſſumerthurm.

Deuz.

Possessores.	*Feuda.*
Deutz — —	zur Koublen.
Buschmann — —	Kriegshoven.
Quadt — —	Kolenburg.
Burscheid — —	Kaldenborn.
Wenz — —	Krumbach.
— — —	30. iugera in Kendenich.
Quadt — —	Kamperdonk.
Item Kellenheim,	Kusterhof, Korne.
Von der Forst —	Lüftelberg.
Hoevelich — —	Lawenburg.
Lohausen — —	Löwenburg.
Laudolf — —	Leusch.
Baur — —	Lathum.
Munch — —	Lovenheim.
Gymnich — —	Leuchtenberg.
Quadt — —	Meyl.
Schall — —	Morenhoven.
Hanxler — —	Mudderscheim.
Hall — —	Morshoven.
Ley — —	Munchhausen.
Reuschenberg — —	Mehrhof.
— — —	Decima in Metternich & Meyrath.
Bewer — —	zur Muhlen.
Wenz — —	p. Mockenheimer-Hof.
Virmundt — —	zur Nerssen.
Frenz — —	Newerburg.
Pforz — —	Niersdonk.
Hæredes Goldschmied —	p. domum Novesii aufm Friedhof.
Brewer — —	Ripgenshof prope Nurberg.
Metternich — —	Roede prope Liedberg.
Nivenheim — —	Raeth prope Kempen.
Loen — —	Raedt prope Urdingen.
Schlickum — —	in Schlickum.

Possessores.		*Feuda.*
Blittersdorf	—	Sulzhof.
Anstel	— —	Synsteden.
Hundt	— —	zur Stessen.
Hell	— —	Solbruggen.
D. Goldschmied	—	Vagelsang.
Harf, Sinzig, Weiß	—	Vettelhoven.
Bruggen	— —	Wachenbroch.
Belven	— —	Weiß.
Hulsken	— —	Weyerbach.

II.

Mann-Lehen.

1. Die Herrschaft Bedbur.
2. Herrlichkeit Hackenbruch.
3. Hof Morick.
4. Hof Garstorf.
5. Haus Hönningen.
6. Haus und Herrschaft Odenkirchen.
7. Kenten und Quadrath.
8. Haus Brücken im Amt Aldenar.
9. Das zum Thurm bei Arweiler.
10. Haus, Herrlichkeit u. Burggrafschaft Rheineck.
11. Das Haus Newhof bei Lynn.
12. Die Herrlichkeit Erpp.
13. Haus und Backenhof in Lynn.
14. Die oberste Olbrückische Orsbergische Burg.
15. 16.) Die zwei Steinhäuser Haus, Hof u. Lehen bei Liedberg.
17. Haus und Herrschaft Lösenich.
18. Haus Birgel.
19. Haus zu Cochenheim cum pertinentiis, damit der v. Roist belehnet.
20. Erbhofmeister-Amt.
21. Das Knöden-Lehen bei Mehlheim und im Ländlein Drachenfelß gelegen.
22. Das Kreutners-Haus und Lehngut zu Zeltang.
23. Der Hof zum Hann bei Jüchen gelegen.

24.

24. Der Blumer-Hof zu Lüttelgleen gelegen.
25. Rosperg - Weix.
26. Liblar - Metternich.
27. 28. Beide Lehen zu Weyer Weix.
29. Haus Dadenberg Lülsdorf.
30. Trevelsdorf - Graf v. Blankenheim.
31. Sazfey. Gericht und Vogtei daselbst - Spies.
32. Haus Schönenstein Hazfeld.
33. Falkensteinisch Weinlehen zu Zeltang.
34. Manderscheidisch Weinlehen zu Zeltang.
35. Walpottisch Weinlehen daselbst - Königsfeld.
36. Lehen zu Elsten - Brachel.
37. Haus und Herrlichkeit zu Westerholt.
38. Zoppenbruch - Quadt.
39. Lüttinger-Hof Messelrath.
40. Hof Dorsfeld - Borscheidt.
41. Wolfkehlisch Lehen zu Aldenar und Nurburg.
42. Haus und Hof Crey Weisweiler.
43. Die Vogtei zu Misenheim - Hausman.
44. Das Haus Bergerhausen.
45. Die Salzmüdder-Aemter in Köln.
46. Die Fahr-Aemter in Köln.
47. Die Herrschaft Tomberg - - Quadt.
48. Das Haus Leien bei Linz - - Gekolt.
49. Das Haus Langendunk - Wachtendunk.
50. Das Haus Rinxheim Lombeck.
51. Das Lehen Helterberg.
52. Der Hof Lübelheim unter Liedberg - Münch.
53. Nersdun und Windhagen - Nievenheim.
54. Kämmerei Bachum oder Hemmerich - Frenz.
55. Wenigen Aldendorf.
56. Kehlzehend, Drittentheil - - Clauth.
57. Alken - Weisweiler.
58. Drachenfelz.
59. Erbvogtei.
60. Helfenstein.
61. Mittelwerth.
62. Halbscheid des Hundter Lehens.
63. Sickenbeck.

Verzeichniß der Besizzer jener Güter im Erzstifte Köln, welche zum Landtage qualificiret sind.

Ihre Kurfürstl. Gnaden wegen . Odenkirchen.
Herzog zu Arenberg und Croy wegen des Thurms bei Arweiler.
Sigismund Graf zu Salm wegen . Bedbur.
Franz Graf zu Salm wegen . . Alfter.
Joseph Graf zu Salm wegen . . Hackenbroich.
Sigismond Graf zu Salm wegen . Erpp.
Ludwig Engelbert Graf von der Mark wegen . . . Saffenburg.
Mauriz Casimir Graf zu Bentheim, Tecklenburg und Steinfurt wegen Wevelinghoven.
Idem wegen . . . Helfenstein.
Friedrich Karl Graf zu Bentheim, Tecklenburg und Steinfurt wegen der Erbvogtei Köln.
Christian Graf zu Bentheim, Tecklenburg und Steinfurt wegen . Alpen.

Amt Andernach.

Philipp Anton Wallbot von Bassenheim zu Olbrug Erben wegen . Olbrück.
Franz Hugo Everhard von Dalwigk wegen . . . des Schillingshofs in Andernach.
Des abgel. Aug. Wilh. Freihrn. von Metternich zu Wehrden und Gracht hinterlassene Erben wegen . eines Ritterfizzes zu Andernach.
Prosper Reichsgraf zu Sinzendorf, Burggraf zu Rheineck ꝛc. wegen . Rheineck.

Karl

Karl Kaſpar Grafen von der Lehen hinterlaſſene Erben wegen . . Andernach.
Idem wegen . . . . Saffig.
Kaſpar Franz Edmund von Bourſcheid wegen . . . Andernach.
Des abgel. Obriſtkämmerern Friedr. Franz Fhrn. von Breitbach zu Bürresheim nachgelaſſene Erben wegen Andernach.
Engelb. Maria Ant. Fhr. von Wrede zu Melſchede, Domkapitular zu Hildesheim wegen . . . Namedy.

Amt Arweiler.

Des abgel. Gener. Lieut. und Vogts zu Arweiler Friedr. von Wenge ꝛc. nachgelaſſene Erben wegen . Arweiler.
Abt zu Steinfeld wegen . . eines Staffelthurms zu Arweiler.
Joh. von Harfs zu Drimborn nachgelaſſene Erben wegen . . Vettelhoven.
Obriſt-Silberkämmerer Clem. Aug. Fhr. von der Vorſt Lombeck zu Gudenau wegen . . Vettelhoven.
Joh. Heinr. von Sinzig zu Soennersberg hinterl. Erben wegen . Vettelhoven.
Joh. Herm. Dam. von Blatten zu Drove wegen . . . eines Ritterſizzes zu Arweiler.

Amt Aldenar.

Ferd. Ernſt von Dalwig zu Liechtenfels wegen . . des Burglehns zu Aldenar.

Max Fhr. von Belderbusch zu Terworm und Miel Pfälzischer Kämmerer wegen . . Brück.
Bertram Dietr. von Friemersdorf gen. Pützfeld hinterlassene Erben wegen . . Pützfeld.
Hofr. Präsid. Karl Otto Theodat Fhr. von und zu Gymnich wegen . Vischel.
Otto Ludw. von Blankarts Erben wegen . . Sahr.
Amalia Gräfinn von Sazenhoven wegen . . Kreuzberg.

Amt Nurburg.

Bertram Beissel von Gymnich zu Schmidheim wegen . des Burglehn zu Nurburg.
Kammergerichts-Assessor Arnold Heinrich Joseph Cramer von Clauspruch wegen . . Mühlen.
Doct. Joh. Daniel Fabri Erben wegen . . Hohenrath.
Kasp. Franz Edmund von Bourscheid zu Burgbroel wegen . Kaldenborn.

Amt Linz.

Des abgel. Obristkäm. Friedr. Franz Fhr. von Breitbach zu Bürresheim hinterl. Erben wegen . Breitbach.
Inhaber zu . . Dadenberg.
Mattheiß Metternichs Erben wegen - Dadenberg.
Des abgel. Joh. Wilh. Grafen von Nesselrode und Reichenstein hinterl. Erben wegen . . Ehrenstein.

Kon-

Konrad von Selbach gen. Quads Vasal zu . . Leubsdorf.
Ferd. Franz Stephan von Gerolt wegen . . Ley bei Linz.
Des abgel. Obrist-Marschall Grafen von Hatzfeld nachgel. Erben wegen Schönestein.
Des Graf. Joh. Wilh. von Nesselrode und Reichenstein hinterl. Erben wegen . . Stockhausen.

Amt Zülpich.

Joh. Adam Heinr. von Efferen gen. Hall zum Busch, Erben wegen . Busch.
Adolph von Kauth wegen . . der Gracht oder Demmerhof.
Franz Brassarts nachgelassene Erben wegen . . Weyler auf der Ebben.

Amt Hardt.

Wilh. von Ahr zu Antweiler wegen . Antweiler.
Karl Brewer wegen . . Arlof.
Inhaber des Hauses . . Broich.
Lothars Friedr. Ad. Fhr. von Bourscheid zu Büllesheim und Wensberg hinterl. Erben wegen . . Wensberg.
Phil. Ant. Dam. Fhr. von Bourscheid zu Büllesheim und Wenßberg hinterlassene Erben wegen . . Groß-Büllesheim
Heinr. Ludw. von Bourscheid hinterl. Erben wegen . . Klein-Büllesheim
Joh Hilger Dahmen wegen . Calmuth.
Geheimrath Herm. Franz Liborius von Braumann zu Selikum wegen Cochenheim.

Karl Georg Anton Fhrn. von der Vorst zu Lombeck und Lüftelberg nachgel. Erben wegen = Ringsheim.
Joh. Niklas Werl Erben wegen = Kirspenich.
Hofr. Präsid. Karl Otto Theod. Fhr. von und zu Gymnich wegen = Satzfey.
Idem wegen = = Callmuth.
Bertram Beissel von Gymnich zu Schmidheim wegen = Stotzheim.
Ober-Jägermstr. Ferd. Jos. Fhr. von und zu Weichs, Rösberg und Weyer wegen = = Weyer.
Idem wegen = = des andern adelichen Sizzes zu Weyer.
Dietrich Fhr. von Quaed zu Landskron und Tumberg wegen = Thumberg.
N. Fhr. von Keverberg wegen = Cochenheim.

Amt Bonn.

Obrist-Silberkämmerer Clemens August Fhr. von der Vorst Lombeck zu Gudenau wegen = = Berkum.
Freiherr von Belderbusch zu Miehl wegen = = Plittersdorf.
Joh. Friedr. Fhr. de Cler nachgel. Erben wegen = = des Thurms zu Plittersdorf.
Landkommissar Clemens August Fhr. Wallbot Bassenheim zu Bornheim wegen = = Bornheim.
Idem wegen = = Buschdorf.
Idem wegen = = Derstorf.
Idem wegen = = Rüstorf.
Ober-Silberkämmerer Clemens Aug.

Fhr.

Fhr. von der Vorst Lombeck zu Gudenau wegen	Drachenfels.
Franz Wilh. Selner wegen	Dottendorf.
Kanonich Everhart de Grote wegen	Dransdorf.
N. Fhr. von Belderbusch wegen	Düsdorf.
Herman Arnold Fhr. von Wachtendonk wegen	Friesdorf.
Geheimrath Jos. Clem. Lapp nachgel. Erben wegen	Endenich.
Max Heinr. Schall von Bell nachgel. Erben wegen	Flerzheim.
N. von Gruithausen wegen	Muffendorf.
Zacheus Zerres wegen	Müttinghoven.
Meisterinn und Conventualinnen des Klosters Rolandswerth wegen	Nesselburg.
Ober-Silberkämmerer Clem. August Fhr. von der Vorst Lombeck zu Gudenau wegen	Odenhausen.
Idem wegen	Gudenau.
Hofrathspräsident Carl Otto Theodat Fhr. von und zu Gymnich wegen	Schwarz-Rheindorf.
Dan. Franz Hebbesturms Erben wegen	Gudesberg.
Pfälzischer Kämmerer Max Fhr. von Belderbusch zu Terworm und Bertolshoven wegen	Heimerzheim.
Obrist-Kämmerer Jos. Clem. Fhr. von der Vorst zu Lombeck und Lüftelberg wegen	Lüftelberg.
Hamprecht von Geverzhagen wegen	Heimerzheim bei Cadorf.
Joh. Friedr. Fhrn. de Cler nachgel. Erben wegen	Meckenheim.
Kämmerer Friedr. Rudolph Fhr. von Boenen wegen	Müttinghoven.

Des abgel. Hofr. Franz Steph. Embaven nachgel. Erben wegen = des Köckelguts zu Miehl.

Max Heinr. Schall von Bell nachgel. Erben wegen = = Morenhoven.

Joh. Laur. Fhr. von Schiller zu Wartenau hinterl. Erben wegen = Muggenhausen.

Des abgel. Franz Steph. Embaven nachgel. Erben wegen = = Miehl.

Meisterinn und Conventualinnen des Klosters Eßig als Inhaberinnen des Kockelguts zu = = Miehl.

Joh. Friedr. von Metternich zu Mülenark wegen = = Rommelsoven.

Ferd. Franz Stephan von Gerolt wegen = = Sterneburg.

Abtißinn Caroline Gräfinn von Sazenhoven wegen = = Vylich.

Karl Kasp. Grafen von der Leyen nachgelassene Erben wegen = Münchhausen.

Kämmerer Anton Fhr. von Belderbusch wegen = = Balle.

Pfälzischer Kämmerer Max Fhr. von Belderbusch wegen = Miehl.

N. Fhr. von Belderbusch wegen = des Thurmhofes zu Friesdorf.

Amt Lechenich.

Des Hofr. Draensdorf hinterlassene Erben wegen = = Altenrath bei Glewel.

Otto Werner von Bungart Erben wegen = = = Bergerhausen.

Idem wegen = = = = der Burg zu Bergerhausen.

Ber-

Bertram Scheiffard von Merode wegen . . . Bergerhausen.
Staatsminister Fhr. von Belderbusch Land-Kommendeur zu Altenbiesen wegen . . . Blatzheim.
Domherr zu Halberstadt Joh. Hugo Franz Karl von und zu Leerode wegen . . . Nieder-Bolheim.
Heinr. von Olmissen gen. Mülstroch wegen . . . Boulich.
Joh. Wilh. Karl. Fhr. von Zweiffel wegen . . . Brüggen.
Joh. Werner Fhrn. von Quadt zu Buschfeld Erben wegen . . . Buschfeld.
Degenhart Bertram von Lohe zu Wissen wegen . . . Conradsheim.
Abt des Gotteshauses Altenberg wegen . . . Dirmerzheim.
Abt des Gotteshauses Siegburg wegen . . . Erp.
Franz Hugo Edmund Fhr. Beissel von Gymnich zu und wegen . . . Frens.
Franz Hieronim. von Weymar wegen Friesheim.
Des abgel. weltl. Hofgerichtspräsidenten Thomas von Quentel nachgel. Erben wegen . . . Friesheim.
Hofraths Präsident Karl Otto Theod. Fhr. von und zu Gymnich wegen . Gymnich.
General-Einnehmer Fhr. von Geyr zu Schweppenburg wegen . . . Müddersheim.
Otto Degenhart Schall von Bell wegen . . . Mülheim.
Phil. Wilh. von Boulich wegen . Mülheim.
Joh. Wilh. von der Jüdden Erben wegen . . . Friesheim.

Des

Des abgel. Hofr. Franz
baven nachgel. Er

Max Heinr.
Erben weg
Joh. Laur. F
tenau hin
Des abgel.
nachgel
Meisterin
Kloste
des
Joh.
le
Fer

Gracht.

Rockhof zu Erp.

des Scherfgens-
gut zu Erp,
nunmehr Zwei-
felshof.

Amt Brüel.

Scharfenberg gen. Pfeil
Bell.
präsid. Karl Otto Theod. Fhr.
und zu Gymnich wegen Cleburg.
Des abgel. Vice-Hofr. Präsid. Franz
Jos. Wolf Metternich zur Gracht
hinterl. Erben wegen Flschenich.
Des N. Geil Erben wegen Giesendorf.
Domkapitel zu Köln wegen Gleuel.
Idem wegen Hornbell.
Ferdinand Renfing Erben wegen Hemmerich.
Franz von Quentel wegen Kitzburg zu Walberberg.

Joh. von Mammet gen. Boland Erben wegen Külseck.
Ferd. Jos. Beywehg wegen Krieshoven.
Max Heinr. von Schönheim Erben wegen Metternich.
Domkapitular zu Trier Joh. Sigism. Fhr. von Quaed wegen Lündorf.
Kasp. Franken von Sierstorf wegen Vellbrück zu Metteknich.

Des

Des von Quad zu Rheindorf Erben wegen . . Rheindorf.
Oberjägermstr. Ferd. Jos. Fhr. von und zu Weichs wegen . . Roesberg.
Joh. Wilh. Schall von Bell wegen . Schwadorf.
Des von Weichs zu Röndorf Erben wegen . . Röndorf.
Bonifaz von Siegen wegen . Sechten.
Inhaber des Hauses zu . Sechten.
Des abgel. Kämmerer und Amtmann zu Zülpich von Hersel zu Vochum nachgel. Erben wegen . Vochum.
Inhaber zu . . . Keldenich.
Joh. Reinhard von Lützerath zum Vorst Erben wegen . Vorst.
Joh. Friedr. von Lützerode zu Rath wegen . . Weilerswist.
Joh. Bellinghausen wegen . Weiß.
Agatha Wittwe de Groot wegen . Widersdorf.
Michael Hartmanni Erben wegen . Vochum.
Jakob de Groot wegen . Kendenich.
Münsterscher Gen. Lieut. N. Fhr. von Skael zu Stutthausen, als Inhaber des Saalweider oder Drenker Hofs zu . . Sechten.

Amt Zulchrath.

Wirich Wilh. von Hund zum Hund wegen . . Busch.
Martin Heinr. Strevesdorfs Erben wegen . . Dielrath.
Des abgel. Geh. Raths Jos. Clem. Lapp hinterl. Erben wegen . Elfken.
Kämmerer Ludw. Joh. Wilh. von Kalkum gen. Lohausen wegen . Glehn.

Dom-

Verzeichniß der Besizzer jener Güter im Erzstifte Köln, welche zum Landtage qualificiret sind.

Ihre Kurfürstl. Gnaden wegen . Odenkirchen.
Herzog zu Arenberg und Croy wegen des Thurms bei Arweiler.
Sigismund Graf zu Salm wegen . Bedbur.
Franz Graf zu Salm wegen . . Alfter.
Joseph Graf zu Salm wegen . . Hackenbroich.
Sigismond Graf zu Salm wegen . Erpp.
Ludwig Engelbert Graf von der Mark wegen . . Saffenburg.
Mauriz Casimir Graf zu Bentheim, Tecklenburg und Steinfurt wegen Wevelinghoven.
Idem wegen . . Helfenstein.
Friedrich Karl Graf zu Bentheim, Tecklenburg und Steinfurt wegen der Erbvogtei Köln.
Christian Graf zu Bentheim, Tecklenburg und Steinfurt wegen . Alpen.

Amt Andernach.

Philipp Anton Wallbot von Bassenheim zu Olbrug Erben wegen . Olbrück.
Franz Hugo Everhard von Dalwigk wegen . . des Schillingshofs in Andernach.
Des abgel. Aug. Wilh. Freihrn. von Metternich zu Wehrden und Gracht hinterlassene Erben wegen . eines Rittersizzes zu Andernach.
Prosper Reichsgraf zu Sinzendorf, Burggraf zu Rheineck ꝛc. wegen . Rheineck.

Karl

Karl Kaspar Grafen von der Leyen hinterlassene Erben wegen . . Andernach.
Idem wegen . . . . Saffig.
Kaspar Franz Edmund von Bourscheid wegen . . . Andernach.
Des abgel. Obristkämmerern Friedr. Franz Fhrn. von Breitbach zu Bürresheim nachgelassene Erben wegen Andernach.
Engelb. Maria Ant. Fhr. von Wrede zu Melschede, Domkapitular zu Hildesheim wegen . . . Namedy.

Amt Arweiler.

Des abgel. Gener. Lieut. und Vogts zu Arweiler Friedr. von Wenge ꝛc. nachgelassene Erben wegen . Arweiler.
Abt zu Steinfeld wegen . . eines Staffelthurms zu Arweiler.
Joh. von Harfs zu Drimborn nachgelassene Erben wegen . . Vettelhoven.
Obrist-Silberkämmerer Clem. Aug. Fhr. von der Vorst Lombeck zu Gudenau wegen . . Vettelhoven.
Joh. Heinr. von Sinzig zu Soennersberg hinterl. Erben wegen . Vettelhoven.
Joh. Herm. Dam. von Blatten zu Drove wegen . . . eines Rittersitzes zu Arweiler.

Amt Aldenar.

Ferd. Ernst von Dalwig zu Liechtenfels wegen . . des Burglehns zu Aldenar.

Max Fhr. von Belderbusch zu Terworm und Miel Pfälzischer Kämmerer wegen . . . Brück.
Bertram Dietr. von Friemersdorf gen. Pützfeld hinterlassene Erben wegen . . . Pützfeld.
Hofr. Präsid. Karl Otto Theodat Fhr. von und zu Gymnich wegen . Vischel.
Otto Ludw. von Blankarts Erben wegen . . . Sahr.
Amalia Gräfinn von Sazenhoven wegen . . . Kreuzberg.

Amt Nurburg.

Bertram Beissel von Gymnich zu Schmidheim wegen . . des Burglehn zu Nurburg.
Kammergerichts-Assessor Arnold Heinrich Joseph Cramer von Clauspruch wegen . . . Mühlen.
Doct. Joh. Daniel Fabri Erben wegen . . . Hohenrath.
Kasp. Franz Edmund von Bourscheid zu Burgbroel wegen . . Kaldenborn.

Amt Linz.

Des abgel. Obristkäm. Friedr. Franz Fhr. von Breitbach zu Bürresheim hinterl. Erben wegen . Breitbach.
Inhaber zu . . . Dadenberg.
Mattheiß Metternichs Erben wegen . Dadenberg.
Des abgel. Joh. Wilh. Grafen von Nesselrode und Reichenstein hinterl. Erben wegen . . . Ehrenstein.

Kon-

Konrad von Selbach gen. Quads Vasal zu . . Leubstorf.
Ferd. Franz Stephan von Gerolt wegen . . Ley bei Linz.
Des abgel. Obrist-Marschall Grafen von Hatzfeld nachgel. Erben wegen Schönestein.
Des Graf. Joh. Wilh. von Nesselrode und Reichenstein hinterl. Erben wegen . . Stockhausen.

Amt Zülpich.

Joh. Adam Heinr. von Efferen gen. Hall zum Busch, Erben wegen . Busch.
Adolph von Kauth wegen . der Gracht oder Demmerhof.
Franz Brassarts nachgelassene Erben wegen . . Weyler auf der Ebben.

Amt Hardt.

Wilh. von Ahr zu Antweiler wegen . Antweiler.
Karl Brewer wegen . . Arlof.
Inhaber des Hauses . . Broich.
Lothars Friedr. Ad. Fhr. von Bourscheid zu Büllesheim und Wensberg hinterl. Erben wegen . Wensberg.
Phil. Ant. Dam. Fhr. von Bourscheid zu Büllesheim und Wenßberg hinterlassene Erben wegen . Groß-Büllesheim
Heinr. Ludw. von Bourscheid hinterl. Erben wegen . . Klein-Büllesheim
Joh Hilger Dahmen wegen . Calmuth.
Geheimrath Herm. Franz Liborius von Braumann zu Selikum wegen Cochenheim.

Karl Georg Anton Fhrn. von der Vorst zu Lombeck und Lüftelberg nachgel. Erben wegen = Ringsheim.
Joh. Niklas Werl Erben wegen = Kirspenich.
Hofr. Präsid. Karl Otto Theod. Fhr. von und zu Gymnich wegen = Satzfey.
Idem wegen = = Callmuth.
Bertram Beissel von Gymnich zu Schmidheim wegen = Stotzheim.
Ober-Jägermstr. Ferd. Jos. Fhr. von und zu Weichs, Rösberg und Weyer wegen = = Weyer.
Idem wegen = = des andern adelichen Sizzes zu Weyer.
Dietrich Fhr. von Quaed zu Landskron und Tumberg wegen = Thumberg.
N. Fhr. von Keverberg wegen = Cochenheim.

Amt Bonn.

Obrist-Silberkämmerer Clemens August Fhr. von der Vorst Lombeck zu Gudenau wegen = = Berkum.
Freiherr von Belderbusch zu Miehl wegen = = Plittersdorf.
Joh. Friedr. Fhr. de Cler nachgel. Erben wegen = = des Thurms zu Plittersdorf.
Landkommissär Clemens August Fhr. Wallbot Bassenheim zu Bornheim wegen = = Bornheim.
Idem wegen = = Buschdorf.
Idem wegen = = Derstorf.
Idem wegen = = Roistorf.
Ober-Silberkämmerer Clemens Aug. Fhr.

Fhr. von der Vorst Lombeck zu Gudenau wegen	Drachenfels.
Franz Wilh. Selner wegen	Dottendorf.
Kanonich Everhart de Grote wegen	Dransdorf.
N. Fhr. von Belderbusch wegen	Düsdorf.
Herman Arnold Fhr. von Wachtendonk wegen	Friesdorf.
Geheimrath Jos. Clem. Lapp nachgel. Erben wegen	Endenich.
Max Heinr. Schall von Bell nachgel. Erben wegen	Flerzheim.
N. von Gruithausen wegen	Muffendorf.
Zacheus Zerres wegen	Müttinghoven.
Meisterinn und Conventualinnen des Klosters Rolandswerth wegen	Nesselburg.
Ober-Silberkämmerer Clem. August Fhr. von der Vorst Lombeck zu Gudenau wegen	Odenhausen.
Idem wegen	Gudenau.
Hofrathspräsident Carl Otto Theodat Fhr. von und zu Gymnich wegen	Schwarz-Rheindorf.
Dan. Franz Hebbesturms Erben wegen	Gudesberg.
Pfälzischer Kämmerer Max Fhr. von Belderbusch zu Terworm und Bertolshoven wegen	Heimerzheim.
Obrist-Kämmerer Jos. Clem. Fhr. von der Vorst zu Lombeck und Lüftelberg wegen	Lüftelberg.
Hamprecht von Geverzhagen wegen	Heimerzheim bei Cadorf.
Joh. Friedr. Fhrn. de Cler nachgel. Erben wegen	Meckenheim.
Kämmerer Friedr. Rudolph Fhr. von Boenen wegen	Müttinghoven.

Des abgel. Hofr. Franz Steph. Embaven nachgel. Erben wegen des Köckelguts zu Miehl.

Max Heinr. Schall von Bell nachgel. Erben wegen Morenhoven.

Joh. Laur. Fhr. von Schiller zu Wartenau hinterl. Erben wegen Muggenhausen.

Des abgel. Franz Steph. Embaven nachgel. Erben wegen Miehl.

Meisterinn und Conventualinnen des Klosters Eßig als Inhaberinnen des Kockelguts zu Miehl.

Joh. Friedr. von Metternich zu Müllenark wegen Rommelshoven.

Ferd. Franz Stephan von Gerolt wegen Sterneburg.

Abtißinn Caroline Gräfinn von Sazenhoven wegen Vylich.

Karl Kasp. Grafen von der Leyen nachgelassene Erben wegen Münchhausen.

Kämmerer Anton Fhr. von Belderbusch wegen Balle.

Pfälzischer Kämmerer Max Fhr. von Belderbusch wegen Miehl.

N. Fhr. von Belderbusch wegen des Thurmhofes zu Friesdorf.

Amt Lechenich.

Des Hofr. Draensdorf hinterlassene Erben wegen Altenrath bei Glewel.

Otto Werner von Bungart Erben wegen Bergerhausen.

Idem wegen der Burg zu Bergerhausen.

Ber-

Bertram Scheiffard von Merode wegen . . . Bergerhausen.
Staatsminister Fhr. von Belderbusch Land-Kommendeur zu Altenbiesen wegen . . . Blatzheim.
Domherr zu Halberstadt Joh. Hugo Franz Karl von und zu Leerode wegen . . . Nieder-Bolheim.
Heinr. von Olmissen gen. Mülstroch wegen . . . Boulich.
Joh. Wilh. Karl. Fhr. von Zweiffel wegen . . . Brüggen.
Joh. Werner Fhrn. von Quadt zu Buschfeld Erben wegen . . . Buschfeld.
Degenhart Bertram von Lohe zu Wissen wegen . . . Conradsheim.
Abt des Gotteshauses Altenberg wegen . . . Dirmertzheim.
Abt des Gotteshauses Siegburg wegen . . . Erp.
Franz Hugo Edmund Fhr. Beissel von Gymnich zu und wegen . . . Frens.
Franz Hieronim. von Weymar wegen Friesheim.
Des abgel. weltl. Hofgerichtspräsidenten Thomas von Quentel nachgel. Erben wegen . . . Friesheim.
Hofraths Präsident Karl Otto Theod. Fhr. von und zu Gymnich wegen . Gymnich.
General-Einnehmer Fhr. von Geyr zu Schweppenburg wegen . Müddersheim.
Otto Degenhart Schall von Bell wegen . . . Mülheim.
Phil. Wilh. von Boulich wegen . Mülheim.
Joh. Wilh. von der Jüdden Erben wegen . . . Friesheim.

Des abgel. Vice-Hofraths-Präsidenten Franz Jos. Grafen Wolf Metternich zur Gracht nachgel. Erben wegen = = Gracht.
Joh. Theod. Anton Engelberg wegen des = = Rockhof zu Erp.
Des abgel. Obrist-Marschalls Karl Ferd. Grafen von Hatzfeld nachgel. Erben wegen = = des Scherfgens-gut zu Erp, nunmehr Zweifelshof.

Amt Brüel.

Constantin Scharfenberg gen. Pfeil wegen = = Bell.
Hofr. Präsid. Karl Otto Theod. Fhr. von und zu Gymnich wegen = Cleburg.
Des abgel. Vice-Hofr. Präsid. Franz Jos. Wolf Metternich zur Gracht hinterl. Erben wegen = Fischenich.
Des N. Geil Erben wegen = Giesendorf.
Domkapitel zu Köln wegen = Gleuel.
Idem wegen = = Hornbell.
Ferdinand Renfing Erben wegen = Hemmerich.
Franz von Quentel wegen = Kitzburg zu Walberberg.
Joh. von Mammet gen. Boland Erben wegen = = Külseck.
Ferd. Jos. Beywehg wegen = Krieshoven.
Max Heinr. von Schönheim Erben wegen = = Metternich.
Domkapitular zu Trier Joh. Sigism. Fhr. von Quaed wegen = Lündorf.
Kasp. Franken von Sierstorf wegen Vellbrück zu Metternich.

Des

Des von Quad zu Rheindorf Erben wegen . . . Rheindorf.
Oberjägermstr. Ferd. Jos. Fhr. von und zu Weichs wegen . . Roesberg.
Joh. Wilh. Schall von Bell wegen . Schwadorf.
Des von Weichs zu Röndorf Erben wegen . . . Röndorf.
Bonifaz von Siegen wegen . . Sechten.
Inhaber des Hauses zu . . Sechten.
Des abgel. Kämmerer und Amtmann zu Zülpich von Herfel zu Vochum nachgel. Erben wegen . Vochum.
Inhaber zu . . . Keldenich.
Joh. Reinhard von Lützerath zum Vorst Erben wegen . . Vorst.
Joh. Friedr. von Lützerode zu Rath wegen . . . Weilerswist.
Joh. Bellinghausen wegen . . Weiß.
Agatha Wittwe de Groot wegen . Widersdorf.
Michael Hartmanni Erben wegen . Vochum.
Jakob de Groot wegen . . Kendenich.
Münsterscher Gen. Lieut. N. Fhr. von Skael zu Stutthausen, als Inhaber des Saalweider oder Drenker-Hofs zu . . . . Sechten.

Amt Zulchrath.

Wirich Wilh. von Hund zum Hund wegen . . . . Busch.
Martin Heinr. Strevesdorfs Erben wegen . . . Dielrath.
Des abgel. Geh. Raths Jos. Clem. Lapp hinterl. Erben wegen . Elfken.
Kämmerer Ludw. Joh. Wilh. von Kalkum gen. Lohausen wegen . Glehn.

Dom-

Domkapitel zu Köln wegen . Heckhof.
Phil. Sigism. Fhr. von Wrede zum Lohe Erben wegen . Arft.
Joh. Adolph von Siegerhoven gen. Anxtel wegen . . . Anxtel.
N. Proffs Erbn wegen . . Hofen.
Jakob von Loquenheim zum Lach wegen . . . Lach.
N. von Steprath zum Kleinenbroich wegen . . . Kleinenbroich.
Hofkammerrath Bernard Adrian Pang zum und wegen . . Leusch.
Geh. Rath Ferd. Heinr. Fhr. von Cortenbach nachgel. Erben wegen Mölsdorf.
Mainzischer Hofr. und Kämmerer Karl Franz Fhr. von Forstmeister zu Gelnhausen wegen . Neuerburg.
Bernh. Everh. von Büllenberg gen. Kessel zu Hackhausen wegen . Mückhausen.
Landrentmstr. Herm. Franz Libor. von Braumann zu und wegen . Sillikum.
Werner Friedr. von Vellbrück zu Dreiborn wegen . . Velbrück.
Conr. Dietr. von Bourscheid wegen Hönningen.

Amt Bedbur.

Wessel Wirich von Bodelswing zu Gerreshoven wegen . . Gerreshoven.
Joh. Werner von Gras wegen . Fliesteden.
Kämmerer Anton von Belderbusch wegen . . Fliesteden.

Amt Liedberg.

Anton von Holz wegen . . Brackel.
Wilh. von Steprath wegen . Bütgen.

Adolph

Adolph Fhr. von Hochkirchen Erben wegen . . Fürth.
Godfr. Bertr. Herrestorf Erben wegen . . Guderath.
Godfr. Adolph von Mirbach zu Gustorf wegen . . des Schillingsgut zu Gustorf.
Joh. Andr. Adolph von Dorth zur Horst wegen . . Horst.
Des abgel. Generaleinnehmer Rudolph Adolph von Geyr zu Schweppenburg und Müddersheim nachgel. Erben wegen . . Ingenfeld.
Abt zu Knechtsteden wegen . . Koulen.
Hieron. Keiz von Frens zu Kleinenbroich wegen . . Kleinenbroich.
Fhrn. von Frens Erben wegen . . Alten-Lauenburg.
Wilh. von Aldenbrück wegen . . Müllfahrt.
Franz Jos. Herrestorf wegen . . Lauenburg.
Des abgel. Grafen von Virmont zu Nerßen und Anrath nachgel. Erben wegen . . Nerßen.
Des abgel. Vice-Hofr. Präs. Franz Jos. Graf Wolf Metternich zur Gracht nachgel Erben wegen . . Rath.
Dieterich von Fürth zu Sahr wegen Sahr.
Obrist Jos. Graf von Salm zur Dick wegen . . Gustorf.
Wilh. Hauberath Erben wegen . . Steinhausen.
Landkommendeur der Ballei Koblenz Jobst Mauriz von Droste wegen Gustorf.
Heinr. Albrecht von und zu Schlickum wegen . . Schlickum.
Des abgel. Grafen von Virmont zu Nerßen und Anrath hinterl. Erben wegen . . Zoppenbroich.

Amt

Amt Lynn und Urdingen.

Joh. Wilh. von Goldstein wegen	Gripswald.
Franz Friedr. von Norprath wegen	Dickhof.
Franz Heinr. von Backum wegen	Hamm.
Reinard von Prund zu Kaldenhaen wegen	Ismarthurn, Kaldenhausen.
Idem wegen	Groß-Kollenburg
Wilh. Jos. von Hertmanni wegen	
Des abgel. Grafen von Virmont ꝛc. nachgel. Erben wegen	Dorhof oder Klein-Kollenburg.
Franz von Baur wegen	Lathum.
Inhaber des Hauses	Dreckem.
Des abgel. Geh. Raths Ferd. Heinr. von Cortenbach nachgel. Erben wegen	Schackum.
Des abgel. Kämmerers Joh. Wernh. von Loen zu Rath nachgel. Erben wegen	Rath.
N. von Winkelhausen wegen	des Bremderhofs zu Urdingen.
Joh. Wilh. von der Hollen wegen	Sollbrücken.
Obriststallmeister und Commendeur zu Muffendorf Karl Franz von Forstmeister zu Gelnhausen wegen	Trarhof.
Matthias Gerh. Fhr. von Hoesch wegen	Pesch.
Hofkammerrath Joh. Godfr. von Mastiaux wegen	Neuhoven.

Amt Kempen.

Heinr. von Offenberg Erben wegen	Broich.
Walter von Broichhausen zum Bollwerk wegen	Bollwerk.

Joh.

Joh. Sibert von Weyenhorst zur Dunk wegen	Dunk.
Des abgel. Grafen von Virmont ꝛc. nachgel Erben wegen	Brochhausen.
Phil. Karl von Hochsteden wegen	Feldte.
Inhaber des Hauses und Herrlichkeit	Hülß.
Adam Heinr. von Efferen gen. Hall Erben wegen	Horst.
Jakob Gehnen wegen	Masthoven.
Friedr. Roist von Wers Erben wegen	Gastendunk.
Karl von Efferen gen. Hall wegen	Morshoven.
Pfälzischer Gen. Lieut. Wilh. Graf von Efferen wegen	Nerßdunk.
Ferd. von Aschenbroich wegen	Bisterfeldshof.
Franz Ignaz von Büllingen wegen	Rath.
Matth. Gerh. Fhr. von Hoesch wegen	Rautenberg.
Tobias Awer wegen	eines Spließes auf der Dunk.
Christian Hoff nachgel. Erben wegen	Steinfundern.

Amt Gedt.

Des abgel. Geh. Raths von Merle nachgel. Erben wegen	Altenhof.
Ambros. Franz. Graf von Spee wegen	Clenrath.
Gerh. von Morians Erben wegen	Dückerhof.
Inhaber des Hauses	Hulsdunk.

Amt Rheinberk.

Joh. Arn. von Bockforst Erben wegen	Dieprahm.
Friedr. Heinr. Melchior von Erde wegen	Eyll.

N. von Raesfeld wegen . . Heidecken.
Joh. Adr. Adolph von Dorth zur Horst wegen . . . Glind.
Wernh. von Dorth zu Issem wegen Issum.
Adolph Berkr. von Wachtendunk Erben wegen . . . Langendunk.
Erbvogt zu Ossenburg Kasp. Ant. von der Ruhr wegen . . Ossenburg.
Joh. Heinr. von Droste zur Stege wegen . . . Stege.
Joh. von Afferden zur Wagenburg wegen . . . Wagenburg.
Franz Karl von Büllingen wegen . Langenhorst.

Städte.

Andernach — Artweiler — Bonn — Bruel — Kempen — Lechenich — Lynn — Linz — Meckenheim — Neuß — Rheinbach — Rheinberk — Rhees — Unkel — Urdingen — Zülpich — Zons.

Specification deren im Vest Recklinghausen, so zum Landtag beschrieben werden.

Wilh. Ludolph von Boenen wegen . Berg.
Des abgel. Gen. Lieut. von Wenge zur Becke hinterl. Erben wegen . Becke.
Joh. Dieth. von und zu Brabeck wegen . . . Brabeck.
Ferd. von Groll zu Cloesteren wegen Cloesteren.
Vincent von und zum Glart wegen Glart.
Moriz Adolph Fhr. von Brembd zu Fündern wegen . . Fünderen.

Mün-

Münſterſcher Gen. Lieut. Friedr. Chriſtian von Elverfeld ꝛc. wegen . Gutacker.
Franz Bertram von und zu Hamm wegen . . . Hamm.
Weſtiſchen Statthalter und Oberjägermeiſter Clemens Auguſt Graf von Merveld zum Hamm Erben wegen Hamm.
Johann Dieth. von Graff zu Haßelt wegen . . Haßelt.
Adolph Arnold Robert von Siſenberg wegen . . . . Heinrichenburg.
Des abgelebten Geh. Raths und Weſtiſchen Statthalters Johann Wilhelm Graf von Neſſelrode ꝛc. Erben wegen . . . Herten.
Chriſtian Franz Dieth. Freiherrn von Fürſtenberg hinterlaſſene Erben wegen . . Horſt.
N. Graf von Limburg Styrum wegen . . . Knippenburg.
Bernh. Dieth. von Oberlacken zu Leithe wegen . . Leithe.
Kämmerer und Hauptmann Franz von Weydenbruck wegen . Lohe.
Herman Adolph Freiherr von Quaed zu Loringhof wegen . Loringhof.
Oßnabrückiſcher Domherr Chriſtoph von Gyſenberg wegen . Knyenhorſt.
Clem. Aug. von Twickel zu Lütgerhof wegen . . . Lütgerhof.
Commendeur Gottgab Matth. von Gelder wegen . . . Mahlenburg.
Domherr zu Paderborn Franz Bernhard Heinrich Anton von Vittinghoven genannt Schell zu Oberfelding wegen . . Oberfelding.

Kämmerer Dieth. Joh. Franz Reck wegen . . . Ulenbrock.
Jobst Edmund von Brabeck wegen Vogelsang.
Wilh. Heinr. Freiherr von Quaed zur Landskron wegen . . Sorling.
Kämmerer Joseph Clemens August Freiherr von Westerholt genannt von Gysenberg und Müttinghoven wegen . . . Westerholt.
Arnold Joh. von Wittinghof genannt Schell wegen . . Wittringen.

Städte.

Recklinghausen — Dörsten.

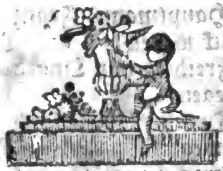

Digitized by Google